REGD. No. HNL 18 ESTD. 1930 13-4-1990 శుక్రవారం రు. 1.50 పై

జమీందారైతు

సంపుటి: 61 సంచిక 15 స్థాపకులు: నెల్లూరు వెంకట రామనాయుడుగారు • • మేనేజింగ్ ఎడిటర్: నెల్లూరు శ్రీరామమూర్తి సంపాదకులు: నెల్లూరు శోభేంద్రప్రసాద్

కలర్ ఆటో జెరాక్స్
రాధా థియేటర్ ఎదురుగా
శ్రీ రాఘవేంద్ర ఆటో జెరాక్స్-నెల్లూరు

చెన్నారెడ్డిపైముస్లింలు హరిజనుల యుద్ధం

రాజధానిలో ముస్లింలు, రాష్ట్రంలో హరిజనులు రాజా చెన్నారెడ్డి రాజకీయంపై యుద్ధం ప్రకటించారు. ముస్లింలు మిత్రులుగా నడిస్తున్నకేగాని వారి ప్రవాహికి అరగ బెట్టలేమేలేని ముస్లిం లీగ్ నాయకులు నలాపుర్దీన్ ఉవైసీ బయటపడిపోతున్నాడు చెన్నారెడ్డి మంత్రి మండలిలో మహమ్మద్ జానీ వున్నప్పటికీ. ఆయన గుంటూరుకు చెందినవ్యక్తి. అందువల్ల అసలు సాహెబ్‌గా జానీకి ఆదరణ రావటంలేదు. కాంగ్రెస్ పాయిజన్ జాతీయసమైక్యతా నినాదాలు పనికొస్తాయేగాని, ముస్లింలను కూడగట్టి సెక్యులర్‌గా ప్రవర్తింపజేయ డానికి వీనాతూ పనికిరాదేమో. ఇప్పుడు చెన్నారెడ్డి దుట్టూ చేరుతున్న ముజఫర్ షా (లోగడ కొచ్చిన్ రేర్మన్) వంటి వాడు నిసలైన ముస్లింలదృష్టిలో ఓట్లుతేలేనివారే

చెన్నారెడ్డి పెట్టింపన సెల్ఫీ సంస్థమూడా అలాంటిదేనని ముస్లిం అభిప్రాయం క్రింద్రటిసారి చెన్నారెడ్డి ముఖ్యమంత్రి కాగానే రమీజాబీ కర్త పోలీస్ కస్టడీలో దనిపోగా వారంరోజులు రాజధాని

రాజధాని రాజకీయాలు
మా ప్రత్యేక విలేకరి

కళ్ళుళోమునిగింది. ముస్లిం నేతలు వరకూ తెలుగుదేశానికి వ్యతిరేకంగా, కాంగ్రెస్‌తోకలసి, రాజధానిలో కార్పొరేషన్ పాలనచేశారు. ఇప్పుడు చెన్నారెడ్డి ముఖ్యమంత్రికాగానే, ముస్లిం-తెలుగుదేశం రేతులుకలిపాయి. అంటే అంతా సాఫీగా సాగే అవకాశంలేదన్నమాట.

అ. లేద్కర్, జగజీవన్‌రాం పేరిట కొందరు హరిజన నాయకులు చెన్నారెడ్డికి వ్యతిరేకంగా ప్రకటనలు చేశారు. ఇందుకు గోకా రామస్వామి సారథ్యం వహించారు. లోగడ ముఖ్యమంత్రిగా చెన్నారెడ్డి వుండగానే తొలి తరగదా గోకా రామస్వామితో రాగా, అప్పుడే ఆయన రాజీనామాయిచ్చి ర్యజమెత్తారు అనాదినుండీ చెన్నారెడ్డికి వ్యతిరేకంగానే వుంటూవచ్చారు. ఇటీవల అసెంబ్లీ ఎన్నికలకు సీటుకూడాకావాలంటా చెన్నారెడ్డి అర్థంపడేసరికి, గోకా రామస్వామి విజృంభించారు. అసంతృప్త ఆయన కూడా కొందరికి సీట్లు యిప్పిస్తానని రిల్లీ తీసుకెళ్ళారని, అందులో సీట్లురాక నష్టపోయిన అభిమానులు దుమ్మెత్తిపోశారని లాబీవర్గాలంటున్నాయి. తరువాత గోకా రామస్వామి సహకారసంఘాలు పెట్టింది ఏవో తప్పులు పరుతున్నాడు. అయ విప్పుతు జగజీవన్‌రాం జయంతి పేరిట రగాకాలు పెట్టుకున్నాడుగాని చెన్నారెడ్డి పీఠిని తెక్కజేయకంటేమ మంత్రిపదవి పోగొట్టుకున్న కోనేరు రంగారావుమాత్రం చెన్నారెడ్డి పటన ప్రకటనల రాక్షసుడుగా పరిణమించాడు. చివరకు చెన్నారెడ్డికి కోనేరు రంగారావు కవరం కావలసి వచ్చిందన్నమాట.

* * *

పులిమర్రలు బయటపడినట్లు ఇన్సైడర్ చెన్నారెడ్డి స్వభావం ఒక్కొక్క తీరులో తెలియవస్తున్నది. లోగడ ముఖ్యమంత్రిగా వున్న ఆలోచనలు, అవరణాలు మళ్ళీ తెరపైకి తెస్తున్నాడు. సెల్ఫీసంస్థను తిరగదోడాడు. అకాయిలను పునర్వ

—కారవ 7 పేజీలో

1 రేపటి విమానాశ్రయంలో పరస్పర పలకరింపులు విసుడుకొని నోటిలోంచి వస్తు కొంటున్న మాజీప్రధాని రాజీవ్‌గాంధీ, ఉపప్రధానమంత్రి ఎన్ జనార్దనరెడ్డి; కాంగ్రెస్ హరిజన అధికారాన్ని అల్పురంగాచూస్తున్నారు ఆనం సంజీవరెడ్డి

NCS NCS NCS NCS NCS NCS NCS NCS NCS NCS NCS NCS NCS NCS NCS NCS NCS NCS NCS

Estd. 1983 PHONE: 6648

Nellore Central School

NELLORE CENTRAL SCHOOL NCS DISCIPLINE DUTY DEVOTION NELLORE

Rohini Nagar, Muthukur Road, Nellore-3
(Affiliated to Central Board of Sec, Education. New Delhi)

Admissions Start from 15-4-1990
for JKG, SKG & 1 to VI Classes

HOSTEL FACILITY AVAILABLE
Bus and Van Service available for Students residing in Nellore Town

NOTE : 1 **JKG and SKG.** Classes will function as usual in our **School at Gandhi Nagar** Behind Co-op Central Bank, Nellore-524 001

2) For full particulars, please contact our School Office at **Gandhi Nagar-Nellore.**

K. S. Rao
CORRESPONDENT

స్వాతంత్ర్య సమరవీరుడు జమీందారీ పోరాట యోధుడు

వెంకటనారాయణరెడ్డి అస్తమయం

స్వాతంత్ర్య సమరవీరుడు, జమీందారీ రైతోద్యమయోధుడు అన్నివిధాల పరిపక్వత పెరిగినవారి అయిన శ్రీ అడ్డెపూడి వెంకటనారాయణరెడ్డి దీర్ఘకాల అస్వస్థతతో వుండి 10 తేదీ సాయంత్రం స్వగ్రామమైన నూళ్ళపాడు పేట మండలం కోటపోలూరులో అస్తమించారని తెలుపుటకు విచారిస్తున్నాము. ఆయన వయస్సు 83 సంవత్సరాలు. ఆయనకు ఇద్దరు కుమారులు, ముగ్గురు కుమార్తెలు వున్నారు.

ఆయన సతీమణి శ్రీమతి సరస్వతమ్మ 1988 మార్చి 7 తేదీ కాలధర్మం చెందింది.

వెంకటనారాయణరెడ్డిగారి పుత్రుడు, డి. పి, వ్యాక్రోగము రాలాపాలం మండలాధికారిగా పనిచేస్తున్నవి. చివర్న వక్షశాతము, పెనుగేక, కిడ్నీ వ్యాధులతో పోరాడుచు సంపాదించుకొన్న రోజులపాటు కోమాలో వుండి విజ్ఞానం తెలియకుండా 10 తేదీ కన్నుమూశారు.

వెంకటనారాయణరెడ్డిగారు ఇటు జమీందారీ ఉద్యమానికి, అటు స్వాతంత్ర్యోద్యమానికి మూలస్తంభమువంటివారు. ఆయన 1941 లో స్వాతంత్ర్యోద్యమములో గూడూరు సబ్‌జైలుకు గెలిచివేళ కన్నవిధంగా పనిచేసినవారు. 1948 క్విట్ ఇండియా ఉద్యమంలో డిటెన్యూగా నిర్బంధింపబడినారు.

వెంకటనారాయణరెడ్డిగారు 1987 మొట్టమొదటి ఎన్నికల్లో గూడూరు రిజర్వ్ నియోజకవర్గంలో కాంగ్రెస్ అభ్యర్థిగా మహాజనంతుకైన జస్టిస్ పార్టీ అభ్యర్థి వెంకటగిరి మహారాజుకుమార్తెను 13,838 ఓట్ల తేడాలో ఓడించి రాష్ట్రశాసనసభకు గెలిచారు. తిరిగి 1946 ఎన్నికల్లో అదేనియోజకవర్గంనుండి కమ్యూనిస్టుగా ఎన్నికైనారు. జాతీ కుటుంబాభిమానులవల్లనో లేక రాజకీయాలపట్ల విరక్తితోనో మళ్ళీ ఆ శాసనసభ్యత్వానికి రాజీనామా చేసి తిరిగి మద్రాసు రాష్ట్రంలో తీసుకువచ్చినపుడు సెలక్షన్ కమిటీలో వెంకటనారాయణరెడ్డిగారు సభ్యులుగా వుండి రైతులకు అనుకూలంగా ఎన్నో మార్పులు చేయించారు. జమీందారీ రద్దుబిల్లు శాసనసభలో ఆమోదింపబడిన వెంటనే తన శాసన సభ్యత్వానికి రాజీనామా ఇవ్వజూపినట్లుగా తెలుపుతూ ఆయన ఆ బిల్లు ఆమోదంతోనే మన శాసనసభ్యత్వానికి రాజీనామా చేసి వేస్తానని వచనమిచ్చినట్లు వినపడుతుంది.

నీతి, నిజాయితీ, ఋజువర్తన, ఆత్మాభిమానం, గంభీరత, సత్యవాక్పాలనం, సత్యత, సంస్కారం-వీటన్నిటి సమ్మిళితరూపమే శ్రీ వెంకటనారాయణరెడ్డి. తన కంటే చిన్నవారైనా "మీరు" అనితప్ప సంబోధించి ఎరుగరు శ్రీ వెంకటనారాయణరెడ్డి. ఆంధ్ర సంస్కారానికి ఆయన. ఇరవైమంది బిడ్డలు పెట్టడం, ఇతరుల అపోహత్యం తగిలిచడం, ఇరుగుబొరుగాన్ని వ్యవహారం ఇతరులను నొప్పించడం ఆయన స్వభావానికి సరిపడని విషయాలు, అన్నిటికంటే చెప్పకోవడంది ఆయన విశాదంబరత. అర్థశతాబ్దముత్రిగమే వెంకటనారాయణరెడ్డి వంటి పుత్రుడు కాలికుంటవాడు, ఆదర్శ శాసన సభ్యుడులేనని ప్రతీతి. ఇప్పుడు కలికాలికి కూడా అటువంటివారు కానరారనుకోండి. 1987 లో మనజిల్లాలో శాసనసభ్యులైన ఐదుగురిలో ఇద్దరు మాత్రం సజీవులుగా వున్నారనిసంతోషపడేవాళ్ళం. అక్షరాలలో

—కొరవ 8వ పేజీలో

"స్వాతంత్ర్యంలేని ఉద్యోగం నాకొద్దు"

[1980 మార్చిలో శ్రీమతి ఇందిరా గాంధీగారు కాంగ్రెస్ ప్రచారకులు కోటపోలూరు వోయవలసిన వారికి అతిథ్యమిచ్చారనే నేరంపై శ్రీ అడ్డెపూడి వెంకటనారాయణరెడ్డిగారిని సంజాయిషీని అడిగినందుకు నిరసనగా తన గ్రామమునకు ఉద్యోగానికి ఇచ్చిన రాజీనామా లేఖ పాఠాన్ని దిగువ ఇస్తున్నాము.—సం.]

"మహాశయా:—

నేను యీనెల 19 తేదిన సత్యాగ్రహం అతిథ్యమొసగితినన్ని అల్లర్లుసగం దుంకు యొడుకుగాను కక్షసర్యం పుట్టు కొనగూడదో తెలుపవలసినదని సూచించిన పేట డిప్టీకలెక్టరుగారు అడిగినందుకు నేను దేశసేవ చేయువారికి అతిథ్యమైనా యివ్వకుండజాలను యిది కనీస చర్య తీసుకోతగినచర్య అయినయడం నేను

మునసబుగా వెంకటనారాయణ రెడ్డి రాజీనామా లేఖ

అర్థంతరమనెప్పజాలనని యీనెల 22తేది కాలిపద్ద ప్రాణిమ్యియుండిని తదుపరి దాడు తమదుపంపిన సస్పెండు అర్డరు యివ్వగా తీసుకుంటిని.

"దేశసేవా దురంధరులగు సత్యాగ్రహులు తమస్వార్థమును యెంతమాత్రము మనవలె గమనించక వారి సర్వస్వమును దేశము కొరకు ధారబోయుచున్నారు ప్రాణములను దేశమునకాహుతి చేయుచున్నారు. మితిమీరినబాధలు గమనుభవించుచుండు వరలి దేశము కొరకు పడరానిపాట్లు పడుచున్నారు. ఇంత అంత అవసేల. దేశసేవయే తమ వృత్తిగాను వ్యాపారముగాను భావించుచున్నారు. మన నోదడులు యిటువంటి త్యాగశీలుడను తమ బాటిన పస్తుబెట్టి ని మనవుతు కుటింపగలరు?

"ఇట్టిపనులకే సస్పెండు చేయబడు ఆ పదవి గౌరవకరమగుదని నా అభిప్రాయము యీ పదవి గౌరవకరమైనదని తలచుచుంటినిగాని యింతటి జాతిసత్వపు పని అని ఎన్నడును తలచియుండలేదు. ఈ విధముగా అగౌరవింపబడిన పదవి నందుండుట యుక్తముగాదని తోచినందున బుద్ధిపూర్వకముగా త్యజింపదలచి ఈ రాజీనామాలేఖను వ్రాయుచున్నాను.

"తమకిష్టమైనవారికి తుంటిపెట్టుటకు కూడా స్వాతంత్ర్యములేని యీ నౌకరీ నేనేకాదు. ఏ గ్రామమునకు జేయరాదని మీరు భావింపకుండుట కడుశోచనీయము గ్రామ మేజిస్ట్రేటు తమ వేతనములతో జీవయాత్ర కడుపుచున్నారనిన్ని. యెట్టి నిర్బంధములు లేనిను యెట్లు గౌరవింపబడినను, విశుద్ధజాతిక సహనలేకనని తలచుచున్న తరువును యీ రాజీనామా లేఖతోనైనను మార్పు లేనుకొందురని నమ్ముచున్నాను యిట్టి స్వాతంత్ర్యము లేని ఈ ఉద్యోగము నంతమార్గము చేయజాలక రాజీనామా యొసగుచున్నాను. గనుక తప్పక అంగీకరింపప్రార్థన.

ఇట్లు నిలేయుడు,

ది నెల్లూరుజిల్లా సహకార పాల ఉత్పత్తిదారుల యూనియన్ లిమిటెడ్

8692/ఎ/88 తేది 6.4.90

నోటిఫికేషన్

1990-91 సంవత్సరానికి సింగరేణి కాలరీస్‌వారి నుండి కొనుగోలు చేయబడిన బొగ్గు సుమారు 250 టన్నులు (8 లెలకు 60 టన్నులు) లారీలలో రవాణా చేయుటకు సీలు వేయబడిన టెండర్లు కోరబడుచున్నవి ఒక ట్రిప్పుకు 10 టన్నులు తగ్గకుండా రవాణా చేయవలెను. కాపున లారీ యజమానులు తమ రేటును అన్ని బర్తులలో కలిపి తెలుపవలెను. టెండర్లలో పాల్గొనువారు రు. 5000/- కాంటాక్టు డిపాజిట్ గుర్తింపబడిన బ్యాంకులో జమ చేసినట్లు, యం. డి. సి. యం. పి యు లి. నెల్లూరు వారిపేర పొంది జతపరచవలెను. అట్లు జతపరచని టెండర్లు అంగీకరింపబడవు టెండర్లు 28.4.90 తేదీ 2 గం॥ వరకు తీసుకొనబడి అదేరోజు 3 గం॥కు తెరువబడును.

టెండర్ల సమయము పొడిగించుటకు లేదా అపివేయుటకు ఈ క్రింది సంస్థకు హక్కు వున్నవి.

సూచన:- ఆమోదింపబడిన టెండరుదారుడు రు 25000/- లకు బ్యాంకు గ్యారంటీ లేదా సెక్యూరిటీ జమచేయవలెను.

-జనరల్ మేనేజరు

పినాకినీ తీరం

చిలిపినవ్వుల చిద్విలాసం!

ఈ వారం మొదటిపేజీలో తొమ్మిదిరాష్ట్రాలు - మాజీ ప్రధాని, కాంగ్రెస్ అధ్యక్షులు శ్రీ రాజీవ్‌గాంధీ, వ్యవసాయశాఖామాత్యులు శ్రీ వేదుర్లపల్లి జనార్దన రెడ్డి ఎట్లా విరగబడి నవ్వుతున్నారో! నవ్వుకు నానార్థాలంటారు కొందరు; నవ్వు నాలుగు రాళ్ళంటారు అని మరికొందరంటారు. బహుశా రెండవది స్త్రీలకు వర్తిస్తుందేమో! కాని మగజాతి నవ్వుకువున్న నానార్థాలేమిటి? ఇప్పుడు రాజీవ్-జనార్దన్ పట్టరాని నవ్వుకు ఏమి అర్థాలు చెప్పుకోగలం? బుద్ధిగల ఏ ఆలోచనా తట్టడంలేదు. కాబట్టి నవ్వుకు ముందువరిగిన సంభాషణ ఇదిఅట విమానాశ్రయంలోకాస్తదూరంగా నిల్చొని నవ్వుతుండిన జనార్దనరెడ్డిని సమీపిస్తూ రాజీవ్‌గాంధీ అన్నారట. What is that mischieveus laugh Janardan?

సందు దొరికిందిగదా అని జనార్దనరెడ్డి సంధించాడట— I have not started mischief so far, Sir అని! తన ప్రశ్నకు సరైన సమాధానం అనుకున్నారేమో రాజీవ్ గాంధీ పకపక నవ్వు చల్లుతున్నారు; ఆయనకు రాయన తోడయ్యారు. ఈవిధోదాన్ని 'దమ్ముకిరి, రెప్పవలె వూటున్న శ్రీ ఆనం సంజీవరెడ్డి' పంజాయతీరాజ్ మంత్రి శ్రీ ఆర్. వెంగళరెడ్డి చూచి వారూ నవ్వు లందుకున్నట్లున్నారు.

పిర్దరి నవ్వుల సరసాన్ని చూస్తే మీకేమనిపిస్తుంది? ఈ రాజీవ్‌జీయే నా జనార్దన్‌కాకెడ్డిని నిర్దాక్షిణ్యంగా నిర్యాగమైటంగా ప్రదేశ్‌కాంగ్రెస్ అధ్యక్షతనుండి పూడలెక్కి అవమానించింది? ఈ రాజీవ్‌జీయేనా నాయకత్వ ఎన్నికలో పెద్ద ప్రహసనాన్ని నడిపించి జనార్దనరెడ్డి కాకుండా వెనక్కు నెట్టించింది? ఈ రాజీవ్‌జీయేనా నాయకత్వానికి పోటీచేసిన వ్యక్తిని అప్రధానమైన అవమానించడానికి వుద్దేశించిన వ్యవసాయశాఖ ఇస్తే చూస్తూ కిమ్ అనకుండా వుండేది? నేలకు కరచుకునేటట్లు కొడుతున్నా ఎప్పటికప్పుడు కంటుకంటకు పైకెగసి కిల్లీ అగ్రనాయకుల సేవాభాగ్యపు సంతృప్తి మాత్రం మిగుల్చుకుంటున్న వ్యక్తేనా ఈ జనార్దనరెడ్డి? ఎన్ని యుద్ధాలలో ఓడినా, ఎన్ని గాయాలతగిలినా నిశ్చలంగా నిర్వికారంగా దొరుకునా ఇటువంటి సేవ అని అకుంఠిత నిష్ఠాసంతో వుండడమే తెలిసినవారా ఈ జనార్దనరెడ్డి? నిజమైనవిధేయం వుండేది హైదరాబాదులో కాదు, ఢిల్లీలో అనే సూక్ష్మం తెలిసి దరచుగుణంగా నడచుకుంటున్నవారా ఈ జనార్దనరెడ్డి?

ఏమైనాకాని, రాజకీయనాయకుల నవ్వులు చూస్తుంటే, సరసాలు వింటుంటే, కొగతం అలు కంటుందేనాశేదో అనిపిస్తుంటుంది!

పాతరోజులు జ్ఞాపకానికొచ్చాయి!

రాజీవ్ ప్రస్తావన వచ్చింది కాబట్టి ఢిల్లీలో జరిగినా, రాజీవ్‌కు సంబంధించిన విషయం మనందరికాబట్టి ఇక్కడ ప్రస్తావిస్తున్నాను. గతవారంలో ఢిల్లీలో రెండు రోజులపాటు జరిగిన కాంగ్రెస్ కార్యవర్గ సమావేశంలో పెక్కుమంది నాయకులు రాజీవ్ గాంధీని వాడుకుంటివలెనాటి; ఇలా నడవకోకాతి, అలాచేయాలని అడేశాలుకూడా జారీచేశారట. ఆరికారాంతమునందు చూడవలయు కాబోయయ్య పోకాగ్యముల్ అన్నట్లు అయన ప్రధానిగావున్నన్ని రోజులలో వోలెత్తుకుంటూ చెప్పుకోలేక తేలుకా పడివుండిన వారంతా ఒక్కసారి పులులై గాండ్రించారంటే ఏమనుకోవాలి? రాజీవ్ కాక, భారత ప్రధాని చెప్పాలా వంటివుండంటివారు అధికారంలో వున్నప్పుడే వైనాయుర్ధ సమయంలో పార్టీసత్యం దిక్కారానికి గురియయ్యాడు. అప్పటి రక్షణమంత్రి కృష్ణమీనన్‌కు కమ్యూనిస్టు పక్షపాతి అనే అపప్రథ వుండేది; అయినంటే నెహ్రూకు వల్లమాలిన అభిమానం వైనాలో టీటలికి కృష్ణమీనన్ కరకుడని పార్లమెంటు కాంగ్రెస్ సభ్యుల నిశ్చితాభిప్రాయం. అప్పుడు జరిగిన పార్టీసిటింగులో మనమంతయ్య తోడదారు "నిన్ను ప్రేమిస్తున్నామని నీ కుక్కనుకూడా ప్రేమించమంటావా" అని కోపంగాను నిలదీసి అడిగారు సభ్యులు బరిలెగింపుకు పూనుకుని చెప్పాలా కృష్ణమీనన్‌ను మంత్రివర్గం నుండి తొలగించకపోయింది కాదు. ఇప్పుడు సమయం రాజీవ్ గాంధీ కూడా సరిగా అటువంటి స్థితినే ఎదుర్కోవలసివచ్చింది. అయితే ఎటువంటి సన్నిహితులైనా మంత్రిపదవిని నీడని వ్యక్తికాబట్టి, తనమీదగుప్పించబడిన విమర్శలకు ఇరవసభ్యులవలె తానూ అనందిస్తూ కూర్చున్నారు.

ఒకరాష్ట్రానికి ప్రధాని గా శ్రమిస్తూ

—కొరవ 12వ పేజీలో

మీ పాత గ్యాస్ స్టోవును క్రొత్త గ్యాస్ స్టోతో మార్చుకోండి

EXCHANGE YOUR OLD GAS STOVE WITH NEW ONE

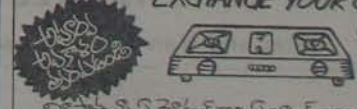

మీ పాత స్టవ్ వోవెన్‌గాని, ఫ్రంట్‌గాని ఇచ్చి రూ॥ 200/- వరకు తిరిగి పొందుటతో క్రొత్త గ్యాస్ స్టోను పొందండి

స్టెయిన్‌లెస్ స్టీల్, ఇత్తడి బర్నర్లు, ISI మార్క్ గ్యాస్ స్టోలు రెండు సంవత్సరముల గ్యారంటీతో మావద్ద లభిస్తాయి

గ్యాస్ స్టోలు కంపెనీ ట్రిక్స్ మెకానిక్‌లచే మావద్ద రిపేరు చేసి ఇవ్వబడును

అన్నిరకములైన గ్యాస్ స్టోలు విడిభాగాలు సరసమైన ధరలకు మావద్ద లభిస్తాయి.

రెడ్డి & రెడ్డి ట్రంకురోడ్డు నెల్లూరు Ph. 3666

జిలేబీకబుర్లు

పైశాచికం!

కాశ్మీర్ ఉగ్రవాదులు అపహరించుకొనిపోయిన కాశ్మీర్ విశ్వవిద్యాలయం వైస్ చాన్సలర్ ప్రొఫెసర్ ముషీర్ ఉల్-హక్, అతని అంతరంగిక కార్యదర్శి, హెచ్. ఎం. టి. శ్రీనగర్ యూనిట్ మేనేజరు హెచ్. ఎల్. భేరాలను కాల్చిచంపి, వారి మృతదేహాలను వీధులలో పారవేశారు. ఈ హేరదురంతానికి తల్లడిల్లని, కంటతడిపెట్టని భారతీయుడులేడు.

ఎంత ఆందోళనపడైనా వెలిబుచ్చవచ్చు, పాకిస్థాన్‌ను ఎంత తీవ్రపదజాలంతోనైనా హెచ్చరించవచ్చు, ఎన్నిసార్లైనా చెప్పవచ్చు— ఈ ముగ్గురి దారుణహత్యలకు కేంద్రంలోని నేషనల్ ఫ్రంటు ప్రభుత్వానిదే బాధ్యత! రాజకీయంగాదేన్నున్న ఆరోపణకాదిది; పత్రికలలో వస్తున్న వార్తల ఆధారంగా రాకతప్పని నిర్ణయమిది. కాశ్మీర్ ఉగ్రవాదులు ఈ ముగ్గురి విడుదలకు ముందు విధించిన షరతు— ప్రభుత్వ నిర్బంధంలోవున్న ముగ్గురు ఉగ్రవాదులను విడుదలచేయాలనేది. కాని తర్వాత వారు తమకోర్కెను సవరించుకొని ముగ్గురు ఉగ్రవాదులలో ఒక్కరిని విడుదలచేయవలసిందని, శ్రీనగర్‌లో కర్ఫ్యూను కొంత సడలించవలసిందని కోరారు. కేంద్ర ప్రభుత్వం ఈ సవరించిన షరతులకుకూడా అంగీకరించవద్దని ఆదేశించిందట.

ఈ ముగ్గురి హత్యకు దేశం దిగ్భ్రమచెందితే, హతులకుటుంబీకుల హృదయాలు ఒక్కొక్కటి ఒక్కొక్క అగ్నిపర్వతంలా సెగలు పొగలు క్రక్కుతున్నాయి. హెచ్. ఎం. టి. మేనేజరు భేరా మృతదేహం అతని స్వస్థలమైన చండీగఢ్‌కు తీసుకపోతే, అతని బంధువులెవరూ పంజాబు గవర్నరునుగాని, కేంద్రమంత్రులు పెర్నాండెజ్, అజయ్‌సింగ్‌లనుగాని, ప్రభుత్వానికిసంబంధించిన ఏ ఒక్కరినీ మృతదేహంవద్దకు రానివ్వలేదు; తిట్టిపోశారట. అదేవిధంగా అంత్యక్రియలకు తిట్టికి తీసుకపోబడిన వైస్ ఛాన్సిలర్ ముషీర్ ఉల్ హక్ శవంవద్దకు ఏమంత్రినీ రానివ్వలేదట

వారందరి అక్కసుకు కారణం ముఫ్తీ మహమ్మద్ సయీద్ కుమార్తె డాక్టర్ రూబియాను కాశ్మీర్ ఉగ్రవాదులు అపహరించినప్పుడు ఆమె ప్రాణాలు కాపాడడంకోసం ఐదుగురు ఉగ్రవాదులను విడిపించిన ప్రభుత్వం, ఇప్పుడు ముగ్గురి ప్రాణాలు రక్షించడంకోసం ఒక్క ఉగ్రవాదిని విడిపించలేకపోయిందా అనేది. ప్రాణం అనేది ఎవరిదైనా ఒకటేగదా! పెద్దవారి ప్రాణాన్ని కాపాడడానికి ఒక సూత్రం, ఇతరుల ప్రాణాలు రక్షించడానికి మరోసూత్రమునా? ఇది హేరం, దారుణం అనేది వారి అభిప్రాయం. హతులు బంధువులే కాదు, హత్యోదంతం తెలిసినక్షణంలో దేశంలోని ప్రతిఒక్కరి ప్రతిస్పందనా అదే! రూబియా అపహరణ సమయంలో ఉగ్రవాదులతో సంప్రతింపులకు ఎందరిని ప్రయోగించవలెనో అందరినీ ఉపయోగించారు; ఆఖరుకు అంహాబాదు హైకోర్టు న్యాయమూర్తి ఒకరు జోక్యం కల్పించుకున్నారనే వార్తకూడా వచ్చింది. అంతేకాదు, ఈ విషయంలో పాకిస్థాన్‌తో సంప్రతిందారనే పదంతులుసైతం వ్యాపించాయి. ఈ ముగ్గురి అపహరణలో ఆ తీవ్రతేకనబడకపోవడం దురదృష్టకరం.

కాశ్మీరు వైస్ చాన్సిలరు, అతనికార్యదర్శి, హెచ్. ఎం. టి. మేనేజర్లను పట్టపగలు బహిరంగపీడులలో కార్లనుండి బయటకులాగి అపహరించుకొనిపోవడం జరిగిందంటే, శ్రీనగర్‌లో ప్రభుత్వమే లేదనుకోవాలి; అది ఉగ్రవాదులేలో వున్నదనుకోవాలి. ఒకరు కోరవలసిన అవసరంలేదు— ఇంతహేరంగా విపులమైన గవర్నరు జగ్మోహన్ దడ్డ పెట్టి పదవిపదలుకొని వెంటనే తిరుగుముఖంపట్టాలి. తనకుమార్తె ప్రాణరక్షణ విషయంలో రూపిన శ్రద్ధాసక్తులు, ముగ్గురు అధికార్ల ప్రాణాలు కాపాడడంలో రూపలేదనే అపఖ్యాతిపాలైన ముఫ్తీ మహమ్మద్ సయీద్ కూడా వైదొలగాలి; అప్పుడిప్పుడైనా ప్రజలలోవిశ్వాసం కలగదు.

కాశ్మీర్ పరిస్థితి క్షీణతతో ప్రధాని వి. పి. సింగ్ పాకిస్థాన్ మీద విరుచుకపడితే లాభంలేదు. తమ ప్రభుత్వం పదవీచ్యుతమైతర్వాత కాశ్మీర్ సమస్య అలవిగానిదైపోయిందనే సత్యాన్ని సింగ్ ప్రభుత్వం గుర్తించాలి. పంజాబ్‌లోనూ కొత్త ప్రభుత్వం కొత్తమార్పునేమీతీసుకరాలేకపోయింది. రెండురంగాలలో హేరంగా విపులమైంది. అన్ని పార్టీలు అందరు వాదులు సంహా సహాయ సహకారాలతో ఈ విషమ పరిస్థితిని అధిగమించుటకు ప్రస్తుతప్రభుత్వం తనశక్తినంతా వుపయోగించాలి!

జిల్లా వార్తలు

12-4-1940

12 పేజీలు అణా

ఇడుపులపాడు

రైతాంగ విద్యాలయం

ఏప్రిల్ 9 తేదినుండి ఇడుపులపాడులో ఆంధ్ర రైతాంగవిద్యాలయం ప్రారంభింపబడును. ప్రారంభోత్సవం ఆంధ్ర ప్రథమ సంపాదకులగు శ్రీ న్యాయపతి రాఘవరావుగారిచే జరుపబడును. విద్యాలయ ప్రిన్సిపాల్‌గా అమెరికాలో విద్యనభ్యసించిన కె. వి. కృష్ణయ్య ఎం. ఎస్సెస్. డి గారుండుదురు. ఇడుపులపాడుకు దీరాల రైల్వే స్టేషన్‌లో దిగి బస్సులో వెళ్ళవలెను.

లక్ష చోరీ

ఇంక దొరకవలసింది

రూ 201 లు మాత్రమే.

3 తేదిన వెల్లూరు రాజాశాపీసు ఖజానాలో పోయిన లక్షరూపాయల దోపిడివిషయమై ఇంతవరకును క్రింది మొత్తాలు దొరికినవి.

1) 7 తేది మధ్యాహ్నం రూ 9800 లు
2) 8 తేది వరాలు రూ 89:99 లు
3) 9 తేది ఉదయం రూ 400 లు
4) 9 తేది సాయం తం రూ 300 లు
5) 10 తేది ఉదయం రూ 300 లు

ఇవి కాక దొంగవంతిని రూ 201 లు మాత్రమే

వెంకటగిరి

జాతీయవారసంధ్యలో 9వ తేదీన ఇంటా దొంగవద్ద శ్రీ చీళ్ళ గురువారం గారధ్యక్షతనసభజరిగింది. గురువారం గారు జాతీయజాతాజాగ్ చరిత్రము, యుద్ధపరిస్థితులు మన రాజకీయ క్షేమ పరిస్థితులు గురించి చక్కటి ఉపన్యాసం గావించారు. వీరం రామనారాయణగారు

50 ఏళ్ల క్రితం ఈ వారం

కూడా వుపన్యసించిరి.

నెల్లూరు ప్రభాత ప్రెస్ నోటీసు

మదపూరు కోదండరామరెడ్డి గారి "ప్రభాత" ముద్రణాలయాన్ని పోలీసువారు 10 తేదిన సోదాచేశారని విదితమగు "స్వతంత్రభారత" న్యూస్ పేపరు యిరవుట ముద్రింపబడుచున్నదని అనుమానంచేత యిది జరిగింది. కాని ముద్రణాలయంలో ఏమీ దొరకలేదు.

మందాపా కాల్పులు

విశాఖపట్నం జిల్లా మన్యం సాఎస్టేటులోని గుడారి రాజమణిపురం రైతులపై పోలీసువారు జరిపిన కాల్పులలో 5 గురు స్త్రీలు పురుషులు చనిపోయారు. 38 మంది స్త్రీలు గాయపడినారు. దీనిపై ప్రభుత్వం నియమించిన పరిశీలనలో అరెస్టు చేయబడినవారిని పోలీసులు తీసుకపోకుండ అర్థరాత్రులలోను కాల్పులకు కారణమైనవని తెలుపబడినది. సాయుధులుగు పోలీసు బృందము గ్రామం ముట్టడించినప్పుడు కాల్పులు జరపకుండగనే స్వచ్ఛందంగా తుపాకులు లేకుండ అంతగ పరిస్థితులు విషమించినవా అనేది ముఖ్యవిషయం

అల్లూరు శిక్షణ శిబిరానికి కదగండ్లు

7 తేది అల్లూరులోజాతీయ కాంగ్రెసు కాండిడేట్ శిక్షణ శిబిరంలో ఉపన్యసించిన కంకరయ్యగారికి యింటర్వ్యు మెంటు వుత్తర్వుయిచ్చారు. శిబిరకారం వహస్తుడిన అల్లూరు రంగయ్యగారిని కూడా యింటర్వ్యు చేశారు. పాలాలు చెప్పడానికి గుంటూరు నుండి వచ్చిన పి. వి. శివయ్యగారిని 24 గంటలలో గుంటూరు వెళ్ళమన్నారు.

* * *

పాట్నాలో 6 మైళ్ళదూరంలో రోజు సైకిలు కంపెనీ నిర్మించబడింది. ఒక దినం 8 గంటలలో 150 సైకిళ్ళు తయారుచేయుటకు యేర్పాట్లు గలవు. ఈ యంత్రములు ఆస్ట్రేలియా నుండి తెప్పించబడినవి.

మద్రాసులో తెలుగువారికి అమర్యాద

తెలుగువారికి సాంస్కృతికంగా, పరిపాలనాపరంగా రాజధాని హైదరాబాదు అయినప్పటికి, ఆనుబంధరీత్యా వ్యాపారపరంగా మద్రాసే నిజమైన రాజధాని. సగం మద్రాసు జనాభా తెలుగువారో, తెలుగువారి సంతతో అయివుంటారు. వ్యాపార, పారిశ్రామిక రంగాలలో తెలుగువారిదే పైచేయి. అయితే అపహాస్యగరంలో తెలుగువారిని రెండవరకగతి పౌరులుగా చూస్తున్నారు. అవమానాలపాల్జేస్తున్నారు.

రైలెక్కితే తదనుంచే అరవల ఆగడాలు మొదలౌతాయి. కూర్చొనివున్న వారిని దడాయించి లేపుతారు; లేవకుండే బందబూతులు తిడ్తారు. వారికి రిజర్వేషన్ కూడా వుండదు-పైగా లేసేది సారాయి, బియ్యము స్మగ్లింగ్ వ్యాపారం. తెలుగు హ్యాసింజర్లను ప్రక్కకుతెట్టి, సీట్లపైన క్రింద దొంగసరుకు నింపుతారు.

మద్రాసులో తిరిగే తెలుగు కార్లంటే పోలీసులకు అలుసు. ఆంధ్రా నంబరు

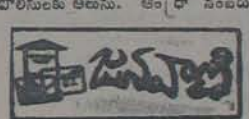

కవ్వస్తేరాలు-సిగ్నల్స్ పాటించినా, నిలిపేసి రాంగ్ రూట్‌లో వచ్చావని రకాయిస్తారు. తెలుగుగర్జపీద వీరాని పీడల్లాగా ప్రతిరోజూ-ఆ పోలీసుముందు పిల్లలు కావలసివస్తున్నది. దబ్బిస్తే, దండం పెట్టో తప్పించుకోవాల్సి వస్తున్నది. ఎటి ఆర్ అధికారంలో వున్నన్నాళ్ళు, పోలీసు జులుం కొంత తగ్గివుండింది; ఇప్పుడు మళ్ళీ మొదలైంది.

చెన్నారెడ్డిగారు తమిళనాడు ముఖ్యమంత్రితోమాట్లాడి తెలుగువారికి మద్రాసు నగరంలో కనీస మర్యాద లభించేటట్లు చూడాలి.

నెల్లూరు —వాస్తు రామచంద్ర

ఆర్ టి సి బస్టాండులో బస్సుల ఆగడాలు

నెల్లూరు ఆర్ టి సి బస్టాండుకు రెండు గేట్లున్నాయి. లెక్కప్రకారం లోపలికి ఒకటి; బయటికి ఒకటి. కాని రెండింటికీ, రెండు గేట్లనూ వాడుతున్నారు. ఏ బస్సు ఏ గేటునుంచి లోపలకుపోతుందో, ఏగేటు

—కొరవ 10వ పేజీలో

కరెంటు పోయిందని చింతొద్దు

మీకు కావలసిన నదుపాయాలు ఫ్యాన్, లైట్లు, టి. వి. ఆగిపోవు. జెనరేటర్ల మాదిరి శబ్దంలేదు. ఇంట్లో కాలుష్యం లేదు. స్విచ్‌లు మార్చాల్సిన అవసరం లేదు. జెనరేటర్లతో పోల్చితే అత్యంత "కారు చౌక" మా

'వజ్రా ఎలక్ట్రానిక్ జెనరేటర్'

ఒకసారి మాదర్శకు నర్చిచూడండి

ఫోన్ : 3445, 3436.

ఇండస్ట్రియల్ డీజెల్స్-నెల్లూరు.

ఈ ట్రాఫిక్ పద్మవ్యూహాన్ని ఛేదించే అభిమన్యులు లేరా?

"శ్రీమతి అన్నపూర్ణమ్మ అనే పెద్దమనిషి నెల్లూరు ట్రాఫిక్ పోలీసు వారి ఇష్టారాజ్యానికి నెల్లూరు టౌన్ లోని రద్దీ ఎక్కువగాగల రోడ్లపై పాదచారులు అటు ఇటు రాకపోకలు సాగించడానికి ఎక్కడా వీల్రైట్స్ లేవు. ముఖ్యంగా ట్రంకు రోడ్డులో రాకపోకలు చేసేటప్పుడు ఇబ్బంది ఎక్కువగా వుంది. మీడియా ద్వారా ఆ ఊరిలో కనీసం తెప్పించి టౌన్ లో ముఖ్యమైన రోడ్లపైన అవసరమైనచోట్ల వీల్రైట్స్ వేసేటట్లు చూడవలసిందిగా కోరుచున్నాను."

అంజనమ్మగారి సూచన చాలా ముఖ్యమైంది. అక్కడక్కడ దర్శనమిస్తూ రగిలింది. టౌన్ లో జనాభా సంఖ్య విపరీతంగా పెరిగిపోయింది. ఇంకా పెరుగుతున్నది. ఎన్నులారీలు, బస్సులు, ఆటోలు, రిక్షాలు, స్కూటర్లు, సైకిళ్ళు ఈ విధంగా సరంధ్రాలైన వాహనాలతో రోడ్లు క్రిక్కిరిసి వుంటున్నవి. అటు దక్షిణం వేదాయపాళెం సెంటరు మొదలు ఆత్మకూరు బస్టాండు వరకు అక్కడ నుంచి బోడిగాడితోట వరకు అ రాకపోకల రద్దీ ఎంత భయానకరంగా వుంటుందో చెప్పలేము. ట్రంకురోడ్డు, ఒకవే ట్రాఫిక్ క్రింద లేక్కా. కానీ ఉన్న ట్రాఫిక్ నమోదు వుంటుందిరద్దీ సుబేదారు పేటరోడ్డు ఒకవేపుకూడా సరిపోనంత ఇరుకుగానుంది. అటువంటిదానిలో టూ వే ట్రాఫిక్ అనుమతించబడుతున్నది. ఇక పన్నబడాకపోయి బయటికిరావడం అనే పద్మవ్యూహం నుంచి బయటపడడం కంటే పెద్దపిల్ల క్రిందలెక్క.

ముఖ్యమైన ఈ రోడ్లలో అవసరమైన రోడ్లు పాదచారులు దాటడానికి వీల్రైట్లు, ట్రాఫిక్ నమ అదుపులో పెట్టడానికి ఒక కానిస్టేబిల్ లేకుండే ప్రజలపరిస్థితి ఏమికాలాలి? ట్రంకురోడ్డునే ఆనుకుని ఈ చివరనుండి ఈ చివరవరకు తీసుకోండి. వేదాయపాళెం సెంటర్లో నుండు నాలుగు ఇంగ్లీషుమీడియం స్కూళ్ళు వున్నాయి. అటు ఆటుకూడా ఆటో లాంచ్చులు దెబ్బనన్. బస్సులో దిగిన ప్రయాణీకులు రోడ్డుకు ఇరువైపులా పోవలసివుంటుంది. బస్సు తప్పకోవడం అక్కడే ఇదుగుచుండిపాలిట్టి రోడ్డుమీద వచ్చిపోయే ట్రాఫిక్ కనపించదు. చిన్నపిల్లలు, ప్రయాణీకులు అటు ఇటు దాటడానికి అక్కడ ట్రాఫిక్, నిలబడ్డ అత్యవసరం. రాజేశ్వరిగుడి, పెద్దాస్పత్రిగేటు, కొండాయపాళెంగేటు, వెంకటరమణ థియేటర్-అంబేద్కర్, డి కె రోడ్లు, కాకేరోడ్డు, ట్రాఫిక్ కంట్రోల్ కావలసిన మరికొన్ని స్థలాలు. ఆర్. టి. సి. బస్ స్టేషనుపక్క రోడ్డుదాటడానికి ప్రజలు పడేబాధ వర్ణనాతీతం. టౌన్ బస్సు రోడ్లపై ఆగుతాయి. బస్సుస్టేషనుండి వచ్చిపోయే బస్సు వుంటాయి. రోడ్డుమీద సాగే ఇతర ట్రాఫిక్ యే ప్రకారం వుంటుంది. ప్రాణాలు పిడికిట్లో పట్టుకొని, నిలబ్రతికితేనే ప్రాణకలిగితా అనుకోవడం అవసరం లేదుకోవలసివస్తున్నది. ఇంత అవసరమైన ప్రజలతోటూడా ఆర్. టి. సి. బస్ స్టేషన్లోకి వచ్చిపోయే ప్రయాణీకులు. శిమంగా దాటడానికి తగిన వీర్పాటు చేయడానికి కనీసపక్షం ట్రాఫిక్ పోలీసు లేకుండాపోవడం విచిత్రంగానుంది. అదే విధంగా మద్రాసుబస్టాండు అక్కడా టౌన్ బస్సు రోడ్లనే ఆగుతున్నాయి; మూడు వైపులకు గా పోలీసులు రోడ్డును ఆక్రమించేస్తున్నాయి. పాదచారులు పోవడానికేగాదు, దరద దాటవాలు సాగడానికికూడా వీలు లేకుండా పోతున్నది. నర్సాసు బస్టాండు ప్రవేశం భాగాన్నది; పండ్ల బండ్లు నిల్చి వుంటున్నాయి. టౌన్ బస్సు లిమిటెడ్ లోపం అపే ఏర్పాటుచేస్తే ట్రంకురోడ్డు రాకపోకలకు ఎంతో భాగా వుంటుంది. టౌన్ హాలు, నాగరోట శివప్రియహోటల్ వద్ద, గాంధీబొమ్మవద్ద, కనకమహల్ వద్ద, ఆత్మకూరుబస్టాండు, పప్పులపిరి వగైరా రోడ్లు పాదచారులు దాటడానికి ట్రాఫిక్ కంట్రోలు అవసరం చిన్నబజారులో అవసరం వుందిగానీ పండ్ల హోల్ సేల్ కొట్లు, కూరగాయల హోల్ సేల్ మార్కెట్ ను అక్కడినుండి తరలిస్తేంపు బ్రహ్మదేవుడుకూడా ఏమీచేయలేడు. కూరగాయల మార్కెట్ తరలింపు ఎవరైనా స్పెషల్ ఆఫీసర్ పరిపాలనలో జరగాల్సిందే కానీ అనధికార్లమాయా లో అ జరగదు. ఎందుచేతనో పండ్ల హోల్ సేల్ కొట్లను అక్కడి నుండి మార్చేయాలోచన మున్సిపల్ కౌన్సిల్ కు రావడంలేదు. ఇందులోకూడా ఏ మైనా రాజకీయాలు వున్నాయా?

కొళాయి కావాలి

రక్తపట్నంనగర్ 19, 20 వార్డుల మధ్యభాగంలో మంచినీళ్ళకొళాయిలేదట. ఆ పరిధిలోనివాళ్ళు నీళ్ళ నీళ్ళ బిల్లులు తిరిగి మిండెరునీళ్ళు తెచ్చుకోవలసి వస్తున్నదట. బడ్జెటుకొన్నిలక్షలువుంటే ఒక్కటూ వాని యాదార్థ్యాగస్థితిని పట్టించుకోవడంలేదని ఆ పరిధి వాస్తవ్యులు ఒకరు రాస్తున్నారు.

పేర్కొనగారయినా చిత్తగించగలిగితే సంతోషం.

కారల్ మార్క్స్ వర్ధంతి

ప్రపంచ కమ్యూనిజం పితామహుడు కారల్ మార్క్స్ చనిపోయి 107 సంవత్సరాలు అయినప్పటికీ ఆయన సిద్ధాంతం ఎప్పటికీ సజీవంగా, ఇటీవల నెల్లూరులో వర్ధంతి సభ జరిపారు. జనశక్తి పత్రికా సంపాదకులు శ్రీ మానవం రామారావు, శ్రీ డి. వి. ఎస్. స్వామి, శ్రీ వి. జగన్నాథరావు, శ్రీ జె. కిశోర్ బాబు రచిత కవితలు చదివారు. తూర్పుయూరపులో కమ్యూనిస్టు ప్రత్యర్థాన్వేషణం - మార్క్సిజం వైఫల్యాలకాని వక్తలు జరిపారు.

కుక్కలకు శిక్షణ

నెల్లూరులో పెంపుడు కుక్కలకు శిక్షణ ఇవ్వడానికి డాగ్ షో కమిటీవిర్పాటు చేసింది. మద్రాసునుండి వచ్చిన నిపుణులైన శిక్షకుల పర్యవేక్షణలో పెంపుడు కుక్కలకు ట్రెయినింగ్ ఇస్తారట. ఆసక్తి వున్నవారు- పశువులాస్పత్రిలో సంప్రదించి వివరాలు తెలుసుకోవచ్చు.

నెల్లూరు పోస్టాఫీసులను పాడుసెడుతున్నారు!

నెల్లూరు పెద్దపోస్టాఫీసును, ఇతర డివిజన్ ఆఫీసులను అధికారులు పాడు చేస్తున్నారని ఉద్యోగులలో అలజడిగా వుంది.

—కొనసాగింపు 11 వ పేజీలో

సింహపురి

సణుగుడు

× మెక్లిన్స్ యుద్ధంలో విజయపతాకాలు, వీర మరణాలు

× అభ్యుదయసంఘాల అయిపు లేదేమి?

మెక్లిన్స్ క్లబ్ గత వారమంతా కడుపాందక తో పాటు సంతోషం రంజింపజేస్తూ వుంది. రెండు జట్టుకూటములలో ఎవరు కొరవులు, ఎవరు పొరవులన్నది చెప్పి నేను నిష్ఠూరాలు పడలేనుగాని - నల్లనయ్య వేసుకుట్టిందిమాత్రం జె. కె. రెడ్డి; తతిమాది మీరే ఊహించుకోండి!

రీట్లా టక్లబ్ గా ప్రసిద్ధి రెండవ పట్టికే మెక్లిన్స్ సర్వత్ర పట్టికలో మాత్రం జిల్లాలోని పెద్ద తలలన్నీ వున్నాయి. 'హు రన్ హు అప్ ది డిస్ట్రిక్ట్' పుస్తకం అచ్చేస్తే- అందులోని, ఇందులోని పేజ్లు సగభాగం ఒకటౌతాయి. ఎన్నికల సమరంలో తిగివచ్చిన ఎమ్మెల్యే ఎన్నికకు అయినంత ఖర్చు కావడానికి కూడా ఈ తిగినేమ్స్ ఒక కారణం ఎక్కడో పీ హార్ లో, మధ్యప్రదేశ్ లో కాంట్రాక్టులు చేసుకుంటున్నవారని సైరం పోస్టుసేసి, టెలిగ్రాంలుకొట్టి, దూతలను పంపి రావమన్నారంతో నెల్లూరుకు రావించారట కొన్ని పిల్లలకు 'పలువ' గడ్డిపట్టు కూడా వినిపిస్తే. ప్రతి ఓటునూ 'పవిత్ర' మైనదిగానే పరిగణిస్తారు.

పగలు ఆ ప్రాంగణంలో ఆడుగుపెట్టాలంటే ఒక మోస్తరు పడవుండేవారు. వెనుకాముందు చూసే సాదాసీదా క్లబ్

డోలేంద్ర

ఎన్నికకు ఇంత ఆగం, ఇంత రచ్చ, ఇంత ఖర్చు అవసరమా అన్నది ప్రశ్న. ఏదాదికి అరేడుంపం రాండి ఆకర్షిస్తుంటేమో అనుకోడానికి - ఎదికిగిసి యోధాసు యోధులెవరూ అటువంటి కక్కుర్తిగాళ్లేసేరాదు. పరపతి పెరుగుతుందా అనుకుంటే నెల్లూరుదాటితే ఏ పిట్టిక్కబ్బా దీనిని సలుగురుంచనే గుర్తించరు సరదు.

—కొనసాగింపు 10 వ పేజీలో

పేదల దీనస్థితికి అద్దంపట్టిన పుస్తకం

భూమి పుత్రుడు

ఈ గ్రంథము శ్రీ మందాడి కృష్ణయ్య గారు రచించిన కవితల సంపుటి. రచయిత ప్రజాకవి. అభ్యుదయకవి. మానవత్వమే వారి ధ్యేయము

రచయిత రైతు పక్షపాతిగా కనిపిస్తారు. బహుశ ఆందువల్లనే తన గ్రంథానికి 'భూమిపుత్రుడు' అని నామకరణము చేశారు. తను రైతుకుటుంబములో జన్మించి వుంటాడని నా అభిప్రాయము. పుట్టిపెరిగిన వాతావరణము వ్యక్తి మనస్సుపై చెరగని ముద్రవేస్తుంది. దాని జీవిత దృక్పథము దానిచే ప్రభావితమౌతుంది.

రైతును గురించి ఆయన అన్నమాట- ఉత్పత్తిశాస్త్ర కర్షజీవి
విశ్వ ప్రజాసీకపు అన్నదాతవారు

రైతు దేశానికి వెన్నెముక అన్న విషయాన్ని సుస్పష్టముచేస్తున్నారు కృష్ణయ్య గారు. ఇదేభావాన్ని చేవున తన పద్యాలలోను, కవితలలో తన 'కృషీవలుడు'లోను వెలిబుచ్చి వున్నాడు. రైతు అన్నదాత. కాని తన అన్నానికి మాత్రము యెప్పుడు కొరత. రచయిత అన్న మరొకమాట "వాడి విశ్వరూపము దివాళా". తన నిరంతర శ్రమకు పరితము నిస్సహాయత, నిరాశ, నిస్పృహలతోకూడిన జీవితము

ఇంకా కవితలో రచయిత యిలా అంటారు-

విశ్వరీతుల ఉదయంలోంచి
ఓ సుత్తి కత్తిలా దూసుకవస్తుంది
ఓ నాగలి నాగులా లేస్తుంది

కార్మిక కర్షకుడే సమాజ పోషకుడు. వారి కాకలు కాని వారి జీవితము అంతకాక బంధితము. కనీస పు జీవనావసరాలకు సైతము పోరుకోని కష్టజీవితము వారిది. కాని యీ పరిస్థితి అవసరమూ కాదు. వారి సమాజానికి సైతము పట్టుకలదు వారికి ఇదిగే అత్యావశ్యకము అ పట్టు మీదనప్పుడు యము అన్నప్పటికీ అవుతుంది. అప్పుడు వారిని ప్రపంచములోని విశ్వక్తి అవలేదు. అంతటితో వారికి ముక్తి లభించక తప్పదు రచయిత అభిప్రాయాన్ని వివేకానందుడు కులము, సంస్కృతి, సామ్యవాదము అనే

గ్రంథ సమీక్ష

రచయిత:
మందాడి కృష్ణయ్య

ప్రతులకు: స్టూడియో చిత్రలేఖ
సునందహాల్ ఎదురుగా, చిక్కడపల్లి
హైదరాబాదు- 500020
వెల: రు. 5 లు

సమీక్షకుడు:
పి. వి. రమణారెడ్డి

పుస్తకాలములో వెలిబుచ్చివున్నారు.

'పేదలంకారం' అనే కవితలోని విషయం.

బడా కోటీశ్వరులు
పర్శాలానాయకరైతే
కూడికి లేనివారంలా

కాదికి పోవలసిందె!
ఇది దాసవమేకదా దేశప్రజలలో ఎక్కువ భాగం దరిద్రులేకదా; పేదవారి సమస్యలు పేదవానికికాక అగర్భ శ్రీమంతులకు యే విధంగా అవగాహనకు రాగలవు. అట్టివాడు పర్శాలప్రతినిధులైతే పేదలకష్టాలు తీర్చేందుకు మనసారా ప్రయత్నిస్తారా? రచయిత యింకొకచోట యిలా అంటారు

కూలిగారలు కూలివారే ప్రాస్తాయ
-ఆరడు గోర్కి అవుతాయి!

శ్రమజీవులు అనుభవించే జీవనవత్యాలను నగ్నంగా చూపగలిగేది శ్రామికుడే అని దానికి అనుభవగ్రాహ్యాలు ఇతరులయితే పూహించవలసిందే. పూహకు, అనుభవానికి హస్తిమశకాంతరమున్నది మార్క్సిమ్ గోర్కి రచనలు శ్రామికుల జీవితాలు దర్పణములాంటివి. తన అత్మకథ తానొక్కచోట శ్రమించటాన్ని మహా కవిత్వంగా అభివర్ణిస్తారు.

తొలికవితనే కవితలో 'పర్శివంద పర్శగతికి తొలికవారమే పునాది' అంటారు కృష్ణయ్యగారు. ఈవిషయంలోనేమ వారితో యేకీభవించలేకపోయినాను. 30 వ శతా

—కొనసాగింపు 11 వ పేజీలో

సులభ వాయిదాలలో లభించును.

KONARK TV
(GRINDIC-WEST GERMANY TECHNOLOGY)
VCR, VCP

ఏవాహిది శుభకార్యములకు మావద్ద వీడియో కవరేజ్ కలదు.
వివరములకు Ph: 7405

SOME THING SPECIAL
PINAKINI SUPER MARKET.
TRUNK ROAD, NELLORE.

ECTV ECTV ECTV ECTV ECTV ECTV
ఈసీ కలర్ టీవీ
దుబ్బుకు ప్రత్యామ్నాయం
చవకైనది మన్నికగలది
అధీకృత సేల్స్ & సర్వీస్ సెంటర్
గాయత్రి ఎలక్ట్రానిక్స్
(FULLY EQUIPPED SERVICE CENTRE)
15/1089, ట్రంకురోడ్, ఫోన్: 6273
(బ్రదర్స్ ఆర్మ్ పక్కనుంచి వెళ్ళగలరు)

రెండేళ్లు నిద్రపోయి ఒకేసారి కట్టమంటే ఎట్లా?

వేగాన్ని మూరింపరాని తాయుమేగ మనోవేగంతోటి విద్యుత్ చేరాన్ని కూడా చేర్చాలంటుంటాము. ఇక్కడ మీటరొక్కితే ఎక్కడో ఎంతోదూరాన వున్న రైతు వెలుగుతుంది. వేగంలో అంత తురుగైన తోడైన విద్యుత్శక్తి. తత్ఫలితంగా, బిల్లుల వసూళ్ళదగ్గరకొచ్చేటప్పటికి చదవని అధ్వాన్నంగా, అలంకారంగా తయారౌతుంటాయి.

విద్యుత్శక్తిని పెంచడానికి సరఫరాను నియంత్రించడానికి నిధులు లేవంటుంటారు. కండక్టర్ వైరు, మీటర్లు, ట్రాన్స్ఫార్మర్లు కరవంటుంటారు. నీ బ్బంది తక్కువ అంటుంటారు. విద్యుత్శక్తి బోర్డు అప్పుకోసం ప్రయత్నాన్నే గాకుండా ప్రణాళిక సూచా చేయిస్తుంటారు. అవుతుంటే లేదు గాని నిరుద్యోగులను తీర్చడానికి తెలుగు దేశంముఖ్యమంత్రి శ్రీ రామారావు విద్యుత్ కనెక్షన్లకు హామీపడడుకు ఇస్తానన్నారు. అయన కోరికమేరకు వెళ్లిస్తే ఇక బతికి సంవత్సరాలు ఆమోదానికు కాళ్లు చెల్లిం చాల్సిన అవసరం లేదన్నమాట. దానికి అదికారులనుంచీ నీ రైతులనుంచీ ప్రతిస్పందన రాకపోయినప్పటికి అయ్యగారు ఆ పథకాన్ని మానుకున్నారు. నిధుల కొరత, నిరుద్యోగం అని విద్యుత్శక్తి

మా ప్రత్యేక విలేఖరి

బోర్డు అంటుంటగాని, వినియోగదారుల నుంచి తనకు వస్తున్న వందకోట్ల రూపాయల బకాయిలు రావలసివుంటుంటే పరిగణనకు తీసుకోదు; ఆ బకాయిలను వసూలుజేసి డబ్బుసేకరణతో అవసరం లేకుండా అభివృద్ధికార్యక్రమాలు చేపడదామనే స్పృహ విద్యుత్శక్తి బోర్డుకు రాదు; ఆ బోర్డులో సక్కువుగా వుండే ప్రతిపాదన ఇంజనీరింగ్లో అరకొరనవారేగాని ప్రణాళికలో సంబంధమున్నవాడకాదు; వాస్తవ పరిస్థితులు తెలిసినవాడకాదు! ప్రజలనుంచి పోయే శాపనార్థములు, అమాయకత్వము వున్నాడగానీ ఆపరవులు ఆలంకరించగానే వాకిట వాస్తవపరిస్థితులు మరపుకుతప్పాయి లేక తమ నిబద్ధిప్రాయాలు నిర్భయంగా వెల్లడించడానికి సిద్ధంగాలేని, ఉటంకుల సూచనలు సలహాలు ఏమీలేవు.

వ్యవసాయ పంపుసెట్లకు సంబంధించి బిల్లులిచ్చి ఒక సమస్యేకాదు. ఎక్కువ హార్స్పవర్ మోటారు బిగించి తక్కువ హార్స్పవర్గా నమోదు చేయించుకొని తరచుగుణంగా మొత్తం తగ్గించుకోవడం కన్పిస్తుంది. మొత్తం లోపాలు లేవనుకోవడం పొరపాటు. వస్తాయి కుంటుబడిన వచ్చిన రిక్కల్లా హౌస్కనెక్షన్లకు సంబంధించే. కంటిలో హెల్పర్ మోటరు రెవిన్యూ అధికారులు గమనిస్తారనుకు ఎంతరిని ఎన్నికాలం పనిచేయగలదాలాంటివా రెప్పటికీ అసలు ప్రతిదెలా తీసుకుంటారనే హెల్పరు గానీ లైన్మెన్గాని తనరిని సక్రమంగా నిర్వహిస్తే అదీ తిని, అక్రమంగా ఒక కట్టుకుంటాడంటే విద్యుత్శక్తి బోర్డుకు పట్టిన గవ్వ సవ్వంగాదు. కానీ వినియోగదారులకు తెలియని ఉపాయాలు, మార్గాలుకూడా వీరు పురేలేంచి బాగుకు దొంగతనాలనేర్పించి డాబు లాభపడుతుంటారు. విజిలెన్స్ స్క్వాడ్ వుంటుంది. దాన్ని ఒకరూట్కు వస్తారనగానే ఆ మూల్లోని విద్యుత్ తస్కరణదార్లందరికీ హెచ్చరికలు జారీ అయిపోతాయి - బహుపరాక్ అంటూ రాంతో లైన్లకు వేలాడుతుండినగడంన్నీ అదృశ్యమౌతాయి. ఆంతవరకు పనిచేయకుండిన మీటర్లన్నీ గుంగుర్లు పనిచేస్తాయి; అక్షరాలు వరకూ తెరవబడివుండిన తలుపులు 'డోర్ లాక్' అయిపోతాయి. విద్యుత్శక్తికి సంబంధించిన గ్రామీణ ప్రాంతాల్లో హెల్పర్లు, లైన్మెన్ల పరిశీలనతో తరచరాలనుంచి జరిగిపోతున్న తస్కరణ విద్యలివి.

మీటర్ రీడింగ్ తీసినప్పుడు అది ఏ నెలకానెల రెవిన్యూ అధికారులో సమోదుకావాలి. ఇప్పుడు ప్రతినెలా రీడింగ్ తీయబడడం లేదు; తీసినా అది ఎలక్ట్రిసిటీ రెవిన్యూ అధికారులవరకూవోడంలేదు; పోబులా అవి లెక్కలోకు ఎక్కడంలేదు అమర్యాదూరర్ రెవిన్యూఅధికారుకు ఒక కంబారీ లెక్కకోసం పోతే 1988 నుంచి ఆ నలుగురి రీడింగ్ మా అధికారులేవినెప్పారు అంటే ఏదు సంవత్సరాలపాటు అనంబడుకుసుబరింది వినియోగదారుని దీపిస్తున్నది ఎలక్ట్రిసిటీ డిపార్టుమెంటు తన బాకీవున్నా కడతారా. లింకులు తీసుకొస్తుంటారా అని గొంతు మీద కూర్చుంటున్నది. తన తప్పుకు, డిపార్టుమెంటు తప్పుకు వినియోగదారే శిక్ష అనుభవించవలసి వస్తున్నది.

విద్యుత్ బిల్లుల వసూళ్లు అధ్వాన్నంగా తయారౌతున్నాయి!

ఇప్పుడు ఇక్కడ చెప్పదల్చుకున్నది కలకాలంగా అర్థం అవు లేకుండా నిరాహంగా జరిగిపోతున్న యీ అన్యాయాలు, అక్రమాలనూర్చికాదు. కొత్తగా ఇంటికి

—కారవ 12 వ పేజీలో

సగం పొలం ఇళ్ల స్థలాల క్రింద మారినా నెల్లూరు చెరువు నీరు పారడంలేదు!

నెల్లూరు చెరువు ఆయకట్టుక్రింద రూములను కొత్తగా సర్వేచేయించాలని ఎమ్మెల్యే శ్రీ జి. కె. రెడ్డి కోరాడు. చెరువు పొడవంలోని రూములు పెద్దభాగం ఇళ్ళస్థలాలుగా మారిపోయినందువల్ల, ఇప్పుడు చిన్నరంగా ఎంతపొలం మిగిలివుందో తేల్చి, ఎగువభాగంలోని కొత్తరూములకు నీరు సరఫరాచేయాలన్నది ఆయన ప్రతిపాదన.

సకాలంలోచేసిన, సమంజసమైన ప్రతిపాదనకి టౌన్ కిరణాలోని విస్తారమైన ప్రాంతం ఇళ్ళస్థలాలక్రింద మారిపోయింది. చింతారెడ్డిపాళెం గ్రామంవరకు కూడా పొలాలు అదృశ్యమైపోయి, బట్టలేదాయి. రైతుకుడ్డుకు తూర్పుగా ముత్యాలపాళెంనుంచి కొండాయపాళెం గేటువరకు; కాలాపీనగర్; ఎ. సి. నగర్ ప్రాంతాలు అల్లిపురంరోడ్డులో రాజాపాళెం వీరుకోడ్డు వరకు టౌన్లో కలిసిపోయింది, నెల్లూరు చెరువు లెక్కప్రకారం 12 వేల ఎకరాలకు పారడంవుంది కానీ ఇప్పుడు సర్వే జరిపితే అందులో సగమైనా మిగిలివుంటు దో లేదో సందేహమే. అందువల్ల కాలువల వారీగా లెక్కతీయించి కొత్తపొలాలను ఆయకట్టుతో చేర్చవచ్చు.

ఆయకట్టు తగ్గిందనేకాని, చెరువుకాలువలు పూడిపోయినందువల్ల ఆ మిగిలిన పొలాలకుసైతం నీరు సరిగా పారడం లేదన్న అంశంకలదు. ఈ కాలువలన్నీ నెల్లూరులోకి మీదుగానే పోతున్నాయి. రోడ్డువసతికోసం కాలువలపై స్లాబులు వేశారు. అయితే అది పూర్తిగా వేయనందువల్ల, రోడ్లలోని చెత్తను కాలువల్లో కుమ్మరించే పారుఅంటాటువల్ల కాలువలు పూడిపోయాయి పూడిక తీయించేందుకు రావలదేదు చింతారెడ్డిపాళెం, రాజాపాళెం గ్రామాలలో వాడుకయ్యలకుకూడా నీరు అందడంలేదని శ్రీ ఆనం వెంకటరెడ్డి చెప్పుతున్నారు.

✧ జిల్లావార్తలు ✧

ప్రజాప్రతినిధులు, కలెక్టరు పి పబ్లిక్ డి అధికార్లు కలిసి, ఆయకట్టు రూములపై, కాలువలపై సమగ్ర అధ్యయనం జరిపించి, ఉన్నదీటి సమర్థవంతంగా వాడుకోవడానికి అవసరమైన ప్రణాళికను సిద్ధం చేయడం మంచిది.

ప్రభుత్వ లెక్చరర్లకు సెమినార్కు అనుమతి

ఆంధ్ర ప్రభుత్వ గజిటెడ్ లెక్చరర్ల సంఘం నెల్లూరు జిల్లాశాఖ ఆధ్వరలో జరుగనున్న 'ఉన్నత విద్యారంగంలో దిగజారుతున్న విద్యాప్రమాణాలు- పెంచడంకు సూచనలు' అనే సెమినార్లో లెక్చరర్లు పాల్గొనడానికి హెయ్యర్ ఎడ్యుకేషన్ రైజర్ శ్రీ వెంకటకృష్ణయ్య సమ్మతించారని సంఘం కార్యదర్శి నెల్లూరు శ్రీ టి. గోపాలకృష్ణారావు తెలియజేస్తున్నారు. జిల్లాలోనిఅందరు లెక్చరర్లు, ప్రిన్సిపాళ్ళు సెమినార్కు రావాలని ఆయన పిలుస్తున్నారు.

కలిచేడు పిడుగు బాధ

5 తేదీ జరిగిన వడగండ్లవానకు సిద్దాపురం మండలం కలిచేడులో ఒకగిరిజనుడు బలైపోయాడు. మధ్యాహ్నం 3 గంటలకు పొలాల్లో దేడుసెగ పెరగడానికి మాటికి వెళ్ళిన కొండ్ల కొత్తయ్య (30) పై పిడుగుపడింది; అక్కడిక్కడే చనిపోయాడు.

కోట "పిల్లఖీముడు"

కోట చిత్రాలు కలాం తెలిసిన్నటి నల్ల దన్నిచుకున్నారు.

ఇనమడుగు ఆరోగ్యదినం

ప్రపంచ ఆరోగ్య దినోత్సవం సందర్భంగా 7 తేదీ కోవూరు మండలం ఇనమడుగులో ఒక సభ జరిగింది. డి.ఎం అండ్ హెచ్ ఒ డాక్టరు కృష్ణారెడ్డి అధ్యక్షత వహించారు. కలెక్టర్ శ్రీ కె. రాజ ముఖ్య అతిథిగా పాల్గొన్నారు. గ్రామంలో ఆరోగ్యవంతమైన కాలాలకంటు ఎంపికకలిగి బహుమతులిచ్చారు. పిల్లలకు, గర్భిణీస్త్రీలకు టీకాలు వేశారు ఆరోగ్యకరమైన నివ్వహించి వెయ్యిమంది రోగులకు ఉచితంగా మందులు పంచిపెట్టారు.

వెంకటాచలం ఆరోగ్య కేంద్రంలో వ్యభిచారం?

వెంకటాచలంలోని ఆరోగ్య కేంద్ర భవనం వ్యభిచార కేంద్రంగా మారిపోయిందని సంగాయతి సక్కుడు శ్రీ ఎం. పెంచలయ్య ప్రశ్నిస్తున్నారు. ఈ కేంద్రంలో పనిచేసే డాక్టరు ఉదయం ఒక గంట మాత్రమే నెల్లూరునుంచి వచ్చివెళ్లాడట. ఆయనతోపాటు సిబ్బందికూడా సెలవు తీసుకుంటారట. అదర్వాత ఈ భవనం వ్యసనపరులకు వసతికేంద్రంగా మారి

—కారవ 10వ పేజీలో

S. V. S. కట్ పీసెస్

శిఖరంవారి వీధి నెల్లూరు ఫోన్: 4578

27.8.90 తేదీ జరిగిన మా బెనిఫిట్ స్కీములో మొదటి బహుమతి మారుతీ కారును పొందినవారు కూపన్ నం. 1882 సయ్యద్ ఖాదరీబాషా S/O. మీరాసాహెబ్, కాకివల్లి నెల్లూరుజిల్లా 25 బహుమతి బహుమతి ప్రైజ్- కూపన్ నం 804 82 బహుమతి పోర్టబుల్ టి.వి. నం. 2450 పై నంబర్లు కలిగిన కూపన్లు వచ్చి తమ బహుమతులు తీసుకొని పోగలరు

లయన్స్క్లబ్ — నెల్లూరు

ఉచిత ఆక్సిజన్ సిలిండర్లు

నెల్లూరు లయన్స్క్లబ్వారు మనిషి ప్రాణాన్ని నిలిపే ప్రాణవాయువు ఆక్సిజన్ సిలిండర్లు అవసరమైనవారికి ఉచితంగా ఇస్తారట. ఈ శిఖరంవారిని సంప్రదించండి.

డా॥ కె. సత్యనాథ్ రామమన్నార్ ఆస్పత్రి సంతపేట, నెల్లూరు ఫోన్: 3479

డా॥ ఎన్. రామమోహనరావు B.D.S బస్టాండ్ రోడ్, నెల్లూరు ఫోన్:

మద్రాసు నుండి గ్యాస్ట్రో ఎన్టిరాలజిస్టు రాక

డా॥ కె.వి.ఎస్. ప్రసాద్ M.D. (Gen), D M. (Gastro)

జీర్ణకోశము, ప్రేగులు, మరియు లివరు వ్యాధుల స్పెషలిస్టు

16.4.90 తేది ఆదివారం ప్రతినెల మొదటి మరియు మూడవ ఆదివారములలో నెల్లూరు వస్తారట. గ్యాస్ట్రోస్కోపీ ఆధునిక పరీక్షకోసం కడుపులో పూత వుందు, క్యాన్సరు, మరి రోగములు నిర్ధారణ చేసెదరు (ఈ పరీక్షకు బాగా కడుపులో రాసలెము) సంప్రదించుటకు:

సింధూర నర్సింగ్ హోమ్

దర్గామిట్టు, నెల్లూరు. ఫోన్: 2045

నూతన ప్రారంభం

బొగ్గవరపు టెక్స్టైల్ షోరూం

(పెద్దపోస్టాఫీసు ప్రక్కవీధి)

శిఖరంవారి వీధి, నెల్లూరు ఫోన్: 4572

మా షోరూం ప్రారంభ శుభసందర్భంలో రంజాన్ పండుగకు మా వద్ద కొనే వస్త్రములపై 5% నుండి 10% రిబేటు 27-4-90 వరకు ఇవ్వబడును. ఈ అవకాశాన్ని వినియోగించుకొనవ కోరుచున్నాము.

నెల్లూరు నలుచెఱగుల్లో

విశేషములు

జనార్దనరెడ్డి

ఆంధ్రప్రదేశ్ ముఖ్యమంత్రి శ్రీ ఎన్. జనార్దన రెడ్డి ఈరోజు (18 తేది) రాత్రి విడుదల నుంచి బాలాజీకి వస్తారు; 14 తేది పొయం త్రం 4 నుంచి 6.30 గంటల వరకు నెల్లూరు ఇరిగేషన్ ఆఫీసులో ఏ.టి.టి.డి. వ్యవహారాలు చక్కబెడుతారు. 6.30 గంటలకు రోజువారీ పెట్రోల్ బాంకు పైదారంలో ఉన్నిగే అంబేద్కర్ విగ్రహోత్సవ వేడుకలో పాల్గొంటారు. 15 తేది రాత్రి, వెంకటగిరి ప్రాంతంలో తాత్కాలికంగా చూసుకొని, రాత్రికి మద్రాసు వెళ్తారు.

నెల్లూరులో విశ్వనాథ్ సినిమా షూటింగ్

జాతీయ కళాతపస్వి కె. విశ్వనాథ్ నూతనసినిమా 'సినిమాపై సినిమా' షూటింగ్ నెల్లూరులో జరుగుతుంది. కస్తూరిబాగాక్షే రంగోళ్లయిమాస్ స్టుడియో, పైడింగ్ దృశ్యాలు తీస్తున్నారు. రంగ్రహీరోలు, కళాకారులు, మహిళలు ఉంపుగా గైకొంటారు వచ్చేస్తున్నారు. 18 తేది షూటింగ్ సందర్భంగా ఒక జాతర జరిగి, పట్టణానికు రద్దీపేట తగ్గింపు; డాక్టర్ ఎం. శ్రీకరరావు ఆస్పత్రితో కట్టుకట్టించు బాని అక్కడ షూటింగ్ కొనసాగిస్తున్నారు.

మైపాడు బీచ్ మృత్యు బిలమై పోయిందేమిటి?

నెల్లూరు చిన్నబజారు ప్రాంతం ఆంధ్రా బ్యాంకుఉద్యోగి శ్రీ కొణిజేటి రమేష్ రేతేది ఉదయం మైపాడు బీచ్‌లో సముద్రంపాలై పోయారు. రమేష్, మరి 80 మంది బ్యాంకు ఉద్యోగులతోకలిసి విహార యాత్రగా మైపాడు బీచ్‌కి వెళ్ళారట. అందరూ ఒడ్డునవుండే, ఆదుగుమాత్రం సముద్రంలో స్నానానికి వెళ్లారట ఉన్నట్టుండి ఒక పెద్ద అలేసి వారంద సీ సముద్రంలోపలకు లాక్కుపోయిందట సమయానికి అక్కడున్న పర్యటకులు లోపలకు దూకి ఇద్దరుగురిని కాపాడగలిగారు. రమేష్ ప్రాణాలను మాత్రం సముద్రుడు దగ్గ మింగి, శవాన్ని అందర్వారా ఒడ్డుకు తేల్చాడు. విషాదార్థం బీచ్‌కు వెళ్ళిన బ్యాంకు సిబ్బంది విషణ్ణహృదయాలతో తిరిగివచ్చారు.

రమేష్, ట్రంకురోడ్డులోని మెహిసీ స్టోర్స్ యజమాని శ్రీ కొణిజేటి సత్యనారాయణ కుమారుడు; ఇరవైఎనిమిదేళ్ళ అవివాహితుడు. చెల్లెలి కొడుకును కోల్పోయిన బాధ కుటుంబానికి ప్రగాఢసంతాపం తెలియచేస్తున్నాము.

మైపాడు బీచ్ ఎందుకనో మృత్యుబిలంగా మారిపోయింది. ఎందరో అమాయకుల ప్రాణాలను సముద్రుడు నిర్దాక్షిణ్యంగా పొట్టన పెట్టుకుంటున్నాడు. కోచింగ్ సెంటర్ పిల్లలు నలుగురి విషాద మరణం సంభవించి ఏళ్ళాదికాకముందే, రమేష్‌బాబు ప్రమాదం ఎవరినైనా నివ్వెరపరచేదే. సముద్రతీరాన్ని సమగ్రంగా అధ్యయనం చేయించి, విహారయాత్రలకు అనువైనవో, కాదో తేల్చడం అవసరం. అప్పటివరకు బీచ్‌కు యాత్రికులు రాకపోకలను నిషేధించడానికి కలెక్టరుగారు చర్యలుతీసుకోవాలి.

పట్టిపుణ్యానికి ప్రాణంపోయింది

స్పిన్నింగ్ మిల్ కార్మికుడు శ్రీ ఎ. వీరాస్వామి (66) 10 తేది రాత్రి పట్టిపుణ్యానికి ప్రాణం పోగొట్టుకున్నాడు. రాత్రి 12 గంటలప్పుడు ఫ్యాక్టరీ నుంచి ఇంటికి పోతుండినాడట. పి ఎస్ జె 3177 స్టాండర్డ్ బ్యాక్ శరవేగంతో రోడ్డుపై పోతూ, హఠాత్తుగా ఎదురు వచ్చిన ఒక ఆటోనుఢీకొట్టబోయి, రోడ్డు-కా డ్యాన్సు రేగి, బోల్తాపడింది. ఆ సమయంలో రోడ్డు ప్రక్కన నడచిపోతు రక్త వీరాస్వామి ఆ బ్యాక్ క్రింపడి, అక్కడికక్కడే చనిపోయాడు మరొక కార్మికుడు శ్రీ పి. మారిముత్తుకూడా అదే బ్యాక్ క్రింపడి గాయాలతో మద్రాసు ఆస్పత్రిలో చికిత్సపొందుతున్నాడు. బ్యాక్ కన్యాకుమారి నుంచి వస్తుందంట.

లారీ బోల్తాపడి తొమ్మిదిమంది చావు

కలిగిరి మండలం, కృష్ణారెడ్డిపాళెం సమీపంలో 10 తేది ఉదయం ఒకలారీ బోల్తాపడి తొమ్మిదిమంది దుర్మరణం పాలైనారు. కోవూరునుంచి ఇటుకలు తీసుకొని కొండాపురానికి వెళ్తుండిందట లారీ; కలిగిరి దగ్గర 25 మంది ప్రయాణికులు లారీపై ఎక్కారట; మరొక ఏడుమంది కూలీలు అప్పటికే లారీపై వున్నారు. వేగంగా పోతూ, ఒకమలుపుదగ్గర బ్రేక్ వేయాల్సి రావడంతో అస్సీదుకు బోల్తాపడిపోయింది. క్రింద మనుషులు, పైన ఇటుకరాళ్ళు పడ్డాయి. అందరూ చితికిపోయారు. దుర్ఘటనలోనుండి వచ్చి రాళ్ళు తీసేలోగానే 9 మంది ప్రాణాలు అనంతవాయువుల్లో కలిసిపోయాయి. తక్కినవారిని ఆస్పత్రులో చేర్చివున్నారు.

లారీపై ప్రయాణం ప్రమాదమని తెలిసీ ఎందుకు అంత మూర్ఖంగా వారిని ఎక్కుతారో మరి!

మెట్లిన్స్ క్లబ్ కార్యవర్గం

మెట్లిన్స్ క్లబ్ ఎన్నికలలో గెల్చిన వారు వీరూ- అధ్యక్షుడు : పలగాని సుధాకర రెడ్డి; కార్యదర్శి : మేనకూరు సీతారామరెడ్డి; కోశాధికారి : మెట్టా చంద్రశేఖరరెడ్డి; సభ్యులు- పులిమి దివాకరరెడ్డి, కెజవాత సుందరరామరెడ్డి, చిల్లకూరు సురేర్ రెడ్డి, మెట్టా సుబ్బారెడ్డి, కలవకూరు చంద్రశేఖరరెడ్డి, డాక్టర్ పి. పెంచలయ్య, కలవకూరు శ్రీనివాసులురెడ్డి, టి. కృష్ణారావు.

వీరిలో చివరి నలుగురూ కె. వి. ఆర్. చంద్రయ్య పర్షియులు; తక్కినవారు కె. కె. అనం మాటుమ సభ్యులు.

మెట్టా చంద్రశేఖరరెడ్డి వర్గ మిత్రులు కరతు క్లబ్బును పట్టుకోగలిగారు!

అపోలో డాక్టర్‌తో లయన్స్ వైద్యం

నెల్లూరు లయన్స్ క్లబ్, లేడీస్ క్లబ్‌లు కలిసి 8 తేది రామచంద్రారెడ్డి ఆస్పత్రిలో ఉచితకంటివైద్యశిబిరం(గ్లాస్టో ఎండోస్కోపి) శిబిరం నిర్వహించాయి. మద్రాసు అపోలో డాక్టరు శ్రీ పి. ద్వారకనాథరెడ్డి 250 మంది రోగులను ఉచితంగా పరీక్షించడమేకాక, అవసరమైన వారందరికీ ఉచితంగా చేశారట.

శిబిరాన్ని పెద్దాస్పత్రి సూపరింటెండెంట్ డాక్టర్ హెచ్. ఎస్. గోపాలరావు ప్రారంభించారు. లయన్స్ అధ్యక్షుడు డాక్టర్ సత్యనాథ్, కార్యదర్శి శ్రీ పి. సత్యనారాయణ పాల్గొన్నారు.

భక్రాజాల ఆవేదన

జనిజారైతు రాజకీయ పార్టీలో (మార్చి 16 తేది సంచిక) 'భక్రాజీయం' అనేపదం వాడినందుకు నె. జి. భక్రాజా సంఘాన సంఘం సన తెల్పుతూ తీర్మానంచేసింది. తమ కులాన్ని స్తోత్రపాఠాలుచేసే భవుకవాడు రాజీయవాదులకు ముడిపెట్టి పోలికతెల్పి వ్రాయడం తమందరినీ అవమానించడంగానే భావిస్తున్నామని సంఘం ఆవేదన వ్యక్తంచేసింది.

'భక్రాజీయం' అనేపదం చిలేకడుంకు అంటాపైపోయిన రాడుకపదం; దాన్ని

—కొరవంగ పేటిలో

Appolo English School

Opp, Nippo, Savithri Nagar, Nellore-4

C. B. S. E. Syllabus
Hostel Facilities Available
Transportation FacilitiesA vialable
Wanted Lady Teachers & Aayammas

NANDA Ads.

చెన్నారెడ్డి

(మొదటిపేజీ కొనసాగింపు)

రాష్ట్ర అధ్యక్షులు పాత్రలాలు తిరిగి వెళ్లమంటున్నారు. 5 రోజులే పని చేయాలంటున్నారు. ఒకవేళ ఇది వరకు ప్రవేశపెట్టినట్లే, ఉదయం 8 గంటలకు ఆఫీసులు ప్రారంభిస్తారేమో తెలియదు. ఖండితోల్బణ్ణు, పూజోల్బణ్ణు అనేవినాడు మళ్ళీ ప్రాపకం చేసుకుంటున్నారుగదా. పిలిపోరు వసూళ్ళు, తులాభారాలుకూడా ప్రవేశపెడితే రంగం సిద్ధమైనట్లే. కాన్సిస్టెంట్ త్వరలో నిర్ణయిస్తే, కాంగ్రెస్ స్థానం కల్పించవచ్చు. చెన్నారెడ్డికి కారుకుంటుంటుంటుంది. రవీంద్రరెడ్డి, శశిధరరెడ్డి యివ్వకపోతే జాగా పెత్తనం చలాయిస్తున్నారు. రాజకీయంతో వంశపారంపర్యత అవసరాలకి అయిందిగదా. ఏ రాజకీయవాదిని చూచినా ఏమున్నది గర్వకారణం? కొడుకులు, కోడళ్ళు, అల్లుళ్ళు, కూతుళ్ళ పెత్తనాలయంగదా! మన రాష్ట్రంలో అందుకు కొదువలేదు. ఇందు మించి అందరు రాజకీయవాదులూ వంశపారంపర్యతను పాటిస్తున్నారు. పి. వి. నరసింహారావు, ఎన్. టి. రామారావు, కరుణాకర్, వెంగళరావు, కోట్ల విజయభాస్కరరావు, బ్రహ్మానందరెడ్డి-ఇలా ఎందరినో పేర్కొనవచ్చు. రాజకీయాలే జీవన వృత్తిగా పెట్టుకుంటే యివన్నీ తప్పవు!

• • •

పత్రికా ప్రతిపక్ష నాయకుడుగా ఎన్. టి. రామారావు ఇప్పటి వరకు విమర్శించి తప్పులేదేమోయాడు. కాంగ్రెసు పత్రిపక్షంలోవుండగా జక్కారెడ్డి విఫలమైనందుకు యువజాంగ్రెసువారు మొత్తుకున్నట్లు, తెలుగుదేశంవారు ఎన్. టి. రామారావును అవలేపోతున్నారు. విధిగా పాలకుడు అలేఖావవెళిబుచ్చుతున్నాడు. పత్రికపక్షనాయకుడు పూర్తి సమయాన్ని వినియోగించి సమస్యలు అధ్యయనంచేసినారాలి. అలాంటి దోరణి రామారావులో కనిపించడంలేదు. చంద్రబాబుకే బార్యర్ బరువు అప్పగించినట్లున్నది. కాని చంద్రబాబుకు అలాంటివిలువ రాలేదు. యాభై బాబా, ప్రధాన పత్రిపక్షంగా తెలుగుదేశం నివర్తిస్తున్నది. ఇనాకర్షణ పద్ధతులు ఎన్నికల సమయాల్లో వినియోగిస్తే రాణించవని, ఇప్పటికు దేశప్రజలపక్షం అనవసరమని రామారావు తలపోసినట్లున్నది. రామారావు యీ పక్షన్నులో మారతారనుకోవడం, చెన్నారెడ్డి మారాడనుకున్నట్లేవుంటుంది. ఇలాటి వారి పరిపాలన మనకు తప్పనిసరి అని కర్మ సిద్ధాంతం ప్రకారం సరిపెట్టుకోవాల్సిందే!

• • •

"ఈనాడు, ఆంధ్రజ్యోతి" దినపత్రికలపై చెన్నారెడ్డి వర్గంవాడు దాడిచేస్తున్నారు ఖతకమ్మకుంట (హైదరాబాద్) లో పీడవారి గుడిసెలు భారీయించిన వార్త ప్రచురించవద్దుకు ఈనాడుపైనా, మాజీ తెలుగుదేశం మంత్రి దాడి వీరభద్రరావు కాంగ్రెసుపై చేసిన ఆరోపణలు (అనకాపల్లికి చెందినవి) ప్రచురించవద్దుకు ఆంధ్రజ్యోతిపైన సమరశీలంగా దాడిచేస్తున్నారు. ఇలాంటి దారులు తోగక కాలాపాస్లు, కాలాంతి కాంగ్రెసువారు చేసి ఇబ్బందులకు గురయ్యారు. పత్రికా స్వాతంత్ర్యం అంటే రమణకు ఆపారగౌరవం వున్నదనే కాంగ్రెసువారు అవరతలోకద్దున్నంగా ప్రవర్తిస్తున్నారు. రెండు ప్రధాన దినపత్రికల్ని ఎల్లోజర్నలిజంగా వర్ణించడం సమకనింపాలెడ్డి చుదురుకుదురవడం అభినందించుకుంటుంది. పత్రికపక్షంలో వున్నప్పుడు ఎలా మాట్లాడినా చెల్లింది. పైగా పేరొచ్చింది. ఇప్పుడు మంత్రివనే విషయం అయినకు గుర్తుకు కాకపోవడం విచారకరం.

పత్రికా స్వాతంత్ర్యం హరించడానికి 1989 లోనే బ్రహ్మానందరెడ్డి ఒకపత్రికా కిట్టుతన్ని భంగపాటు చెందాడు. నారెళ్ళ కాస్కరరావు 'ఈనాడు'పై కక్షసాధించే తీరులో పన్నుకు అమ్మకానికి జాబ్లని పెట్టించాడు. ఎన్. టి. రామారావు పత్రికలపై అక్రమాయిపిల్లు పెట్టబోయి ఆగాడు. రిట్లీలో ఇండియా ఎక్స్‌ప్రెస్ బోలిపోయి రాజీవ్ చేతుల్ల కాళ్ళు కున్నాడుగదా.

ఈనాడు పత్రిక లోగడ కాంగ్రెసుపై తీవ్రవిమర్శలుచేసింది తెలుగుదేశపత్రిక అనిపించుకున్నది. తరువాత రామారావును విమర్శించింది. ఇప్పుడు ఏక సూత్ర పథకంగా చెన్నారెడ్డి ప్రభుత్వంపైన్ కక్ష మెత్తింది. మరీ, పురిటినొప్పులు తీరకముందే, కొత్త ప్రభుత్వంపై విమర్శలు లేస్తున్నారనిపిస్తున్నది. దీనికి ప్రభుత్వంలోని వారు స్పందించే తీరుకూడా అలాగే వుంది. ఏమైనా పత్రికలలోకి పోయిన ప్రభుత్వం, తాత్కాలికంగా పత్రికలను ఇబ్బందులకు గురిచేయవచ్చుగాని, అక్షరపు దెబ్బతినకమానదు. నియంతలే మారిపోయి పత్రికా స్వేచ్ఛను గుర్తించారు. అది గ్రహించాలి అధికారాంతాన సౌభాగ్యం ఎలావుంటుందో చూచికూడా, మంత్రులు ఇలా ప్రవర్తించడం బాగాలేదు. ★

నెల్లూరు ముచ్చట్లు

(6 వ పేజీ కొనసాగింపు)

ఒక లోకోక్తిగా వాడడంలప్పుడు-నెవ్వర్నీ అవమానించే ఉద్యోగులేవు రత్నాలాంటి మనసు నొప్పించవుంటే- హైదరాబాదు విలేఖరితరఫున మేము విచారం ప్రకటిస్తున్నాము.

వ్యాసజయంతి

స్వర్గీయ స్వయంపాకుల వెంకటశేషశాస్త్రిగారి స్మృత్యర్థంగానిర్వహించే 'వ్యాసజయంతి' 20 తేది టౌన్‌హాల్‌లో జరుగుతుంది హైదరాబాదు, డాక్టర్ కప్పా వేంకట చలపతి శోధ యాత్రలు అన్న విజ్ఞానం అనే అంశంపై ప్రసంగించి డాక్టర్ జెజ్జాల గోపాలరెడ్డి చేయలమీదుగా సన్మానం స్వీకరిస్తారు.

మరణాలు

ద్విచక్రవాహనాలసంఖ్య పెరగడంతో, మనుషులవేగమూ పెరిగి, వృత్తిపుణ్యానికి విలువైన రక్త ప్రాణాలను బలి ఇచ్చుకుంటున్నాడు.

జాలిరెడ్డిపాళెం సమీపం మమ్మారెడ్డిపాళెం వాసి, కాంట్రాక్టరుగా మర్కజ్‌పరేక్‌లోని నస్సుల్లాగంజ్‌లో వుండిన శ్రీ గదవరం రాజశేఖరరెడ్డి(43) 6 తేదీ మోటార్ సైకిల్ ప్రమాదంలో మర్మరణం పాలైనాడు. అతని మృతదేహం స్వగ్రామం తీసుకురాబడి అంత్యక్రియలు జరిగాయి.

రాజశేఖరరెడ్డికి ఎల్లి, కార్తి ఒక కుమారుడు, ఒక కుమార్తె వున్నారు. రాజశేఖరరెడ్డి మంచివాడని పేరు

• • •

మైపాడు మాజీ సర్పంచు శ్రీ రామయ్య వెంకటసుబ్బయ్య 12 తేది రాత్రి మరణించారు. ఆయన కొంతకాలంగా అనుమానుగా వుండినారు. అనుమతి కార్యక్రమం, ఇదు గురు కొడుకులు, ముగ్గురు కుమార్తెలు వున్నారు.

పైకుటుంబాలవారికి మా సానుభూతి

నెల్లూరు బజారు

ధరలు మార్కెట్ విశేషాలు— ధాన్యంధరలు యథాతథం, బ్లాక్ అవసరతకు గబగబా తగ్గిన బంగారంధర అంత వేగంగానే పెరిగి మామూలుస్థితికి వచ్చింది.

మొలగొలకు	
9673 (పావలు) పుట్టి	2000.00
.. (కొత్తవి) 1450 నుండి	1600.00
9674 (పావలు)	2800.00
.. (కొత్తవి) 1450 నుండి	1650.00
బి. ఆర్. 20 (కొత్తవి)	1500 నుండి 1635-
మొలగొలకు విత్తనం	70 కే.
	260 నుండి 290.00
బంగారు సువర (8 గ్రా.)	2650-
వెండి (10 గ్రా.)	70-

కొట్టు బాడుగకు

నెల్లూరు టౌన్, వి. ఆర్. కాలేజి, టవర్ క్లాక్ ఎదురుగా, బి ఆర్ రామ్ బిల్డింగ్స్‌లో పైన కొట్టు బాడుగకు ఇవ్వబడును.

బాడుగకు

నెల్లూరు టౌన్, వి ఆర్ సి దగ్గర మెట్రిన్ క్లబ్ ఎదురుగా క్రింది భాగం షుమారు 20 అంకణములు ఆఫీసులకు వ్యాపారస్తులకు పనికివచ్చునది,

వివరములకు వి ఆర్ సి టవర్ ఎదురుగా

ఫోన్ : 4854

సాయి ట్రాక్టర్ స్పేర్స్‌లో విచారించండి.

Phone : 5580

VIDYA BHARATHI

ACADEMY OF ENGINEERING

BARRACKS CENTRE, NELLORE-524 001

For our Academy we require Lacturers with required qualifications and experience to teach Intermediate and A. M. I. E. for the following subjects.

1. Physics.
2. Mathematics
3. Chemistry
4. Botany

M. Sc. First Class or High Second Class in the relevent subject.

5. Mechanical engineering.

For Mechanical Engineering minimum qualification is B. Tech., or A.M.I.E. (I)

"Apply with full bio-data within ten days."

"Our next batch for A.M.I.E. (Diploma), Section-A for winter will commence from 20-4-1990"

నెల్లూరు పురపాలక సంఘకార్యాలయము

ఆర్ ఓ సి నం 7996/89-352, 10-4-90 తేది

టెండరు నోటీసు

నెల్లూరు పురపాలక సమితిలోని ప్రజారోగ్యశాఖకు టెండరు ఈ క్రింది వాహనములను రిపేరుచేయుటకు సీలు చేసిన టెండర్లు మునిసిపల్ కమిషనరు గారిచేగాని లేక వారిచే అధికారము పొందిన వేరొక అధికారిచేగాని 15.5.90 తేది నాడు 8 గంటల వరకు స్వీకరింపబడి అదే రోజున సాయం 3.30 గంటలకు హాజరైన టెండరుదార్ల సమక్షమున పరిశీలింపబడును. టెండరు చేయదలచినవారు టెండరు షెడ్యూలు 13 రు. 20/-లు చొప్పున మునిసిపల్ ఆఫీసులో 11.5.90 తేది లోపల చెల్లించి టెండరు షెడ్యూలు పొందవచ్చును. సరకు వాహనములకు ఎరుపు గా రూపిన రకావత్తు పొమ్మ 14.5.90 తేది లోపల మునిసిపల్ ఆఫీసులో చెల్లించి చలానాను టెండరు ఫారమునకు జత పరచవలయును. టెండరు షెడ్యూలు ఖరీదు వాపసు ఇవ్వబడదు. టెక్నికలు మరియు యస్ యస్ ఐ సర్టిఫికేట్లు స్వీకరించబడవు. వాహనములు చూచుట వగైరా ఆఫీసు పనిదినాలలోనూ తెలుసుకొనవచ్చును.

వ నం	వాహనము వివరము	ఎస్టిమేటు మొత్తం రు.	రావలసిన రు.
1)	ఎ ఎ ఎక్స్ 4071 బస్సులకు	29,978/-	1500/-
2)	ఎ ఎ. ఎక్స్ 198 ..	29,978/-	1800/-
3)	ఎ ఎ. ఎక్స్. 6806 ..	12,208/-	610/-
4)	స్పేరు బస్సులకు	17,616/-	850/-

గమనిక : బైండర్ల రిపేరుకు టెండరు వేయువారు బైండర్ల జాబితా 00/- రుపులకు యస్. టి. ఓ. హైదరాబాదు వారి నుండి కొని పొందియుండవలయును.

యస్. ఏ. సత్తార్
కమిషనరు

A 4 (a) NOTICE

ఉప్పుపట్టా నంబర్ 88 అయిన శ్రీమతి రంబి వెంకటసుబ్బమ్మ 14.1.1989న తేదీన మరణించినది పై మరణించిన పట్టాదారుని ముఖ్యవారసులు శ్రీ రంబి సుబ్బారాయుడు పేరిట పట్టాను వారి పేరుతో యివ్వవలసినదిగా కోరియున్నారు. ఏవైన అభ్యంతరములు, ఆక్షేపణలు వున్నచో, దిగువ సంతకముచేసిన వారికి ఈ ప్రకటన వెలువడిన 30 దినములలోగా వ్రాతమూలకముగా తెలియపరచవలెను.

షేక్ మొహిద్దీన్
వాల్టు ఫాక్టరీ ఆఫీసరు
కస్కవల్లి పాల్టు ఫాక్టరీ

సూళ్ళూరుపేట డిస్ట్రిక్టు మున్సిఫ్ కోర్టులో

O. S. No. 164/86

స్టేట్ బ్యాంక్ ఆఫ్ ఇండియా, సూళ్ళూరుపేట. —వాది

Vs

ఎల్లమిరి వెంకమ్మ (Died) మరియు ఇతరులు —ప్రతివాదులు

నోటీసు

ఇందుమూలముగా తెలియచేయడమేమనగా ఈ దావాలోని 5 వ ప్రతివాది కాటూడు ఆరెమ్మ పై దావాలో ఎన్ని పర్యాయములు నోటీసులుపంపినప్పటికీ లేదనుక ఈ ప్రతివాది నోటీసుకుగాను 5.6.90 తేది వాయిదా ఉన్నది. సరకు వాయిదాకు 5 వ ప్రతివాదిగాని ఆమె తరపున వకీలుగాని నోటీసుతీసుకొనవచ్చును లేనియెడల ఆమె వరోక్షమున కోర్టువారు తీర్పు ఇచ్చెదరు.

ఏ రామచంద్రారెడ్డి
అడ్వొకేటు, సూళ్ళూరుపేట.

కోయంబత్తూర్ నేత చీరలు

ప్రదర్శన మరియు అమ్మకం

ప్రదేశం: టి. వి. యస్. కళ్యాణ సదన్

ట్రంక్ రోడ్డు-నెల్లూరు

ఏప్రిల్ 12 వ తేదీ నుండి 19 వ తేదీ వరకు

ఉదయం 10 గంటల నుండి రాత్రి 8 గంటల దాకా

ప్యూర్ కాటన్, కాటన్ మిక్స్ చీరలు,

రేయాన్ మెటీరియల్

మీ నగరంలో మొదటిసారిగా

USHA Collections COIMBATORE

శివారెడ్డి పద్యాలు

పట్టువిరుపు

పైకొయ్యనాడు పర్వితాకుంటేనె
తింటి రవ్వగాను తవనిపాటు
ఎక్కి నిలాల్లా, యెవరుకారంటూపు
అనవసమ్ము కాంత వస్తువట్ట!

జంకుజంకుంటి పీఠుల్లాలయంటి
బాడుతేసుకోని వాడకారు
తమ్ముకోని, బయట రప్పేయిపైపు
నికటాడు పోడు, లోకంతిక!

తెల్లామంటా వెంట్రు రేగేనిలెయ్యంటి
పిక్కునమిలెకొర్తి నిమ్మరాలు
అక్షుంతగుబాడు అనుకుంటి రెయనీడు
స్వార్థపడుట, ధర్మసంకటమ్ము!

వర్షాలవల్ల యింతకు
లట్టాలేగాని వచ్చు లాభంలేదూ
పట్టారిడుపూ ముళ్ళము
యెద్దాంకైన గర్జె యెక్కినపిదపా!

ఉగ్రవాదులు

ఉగ్రవాదులైరి పూరూర, ప్రజలోట
నప్ప లైల్లు అయిరి పలమ్మాలా,
ఎక్కువైంటిరియము పిక్కొచ్చిపోయ్యంటి
పాలకులకు పెద్ద ప్రాబ్లమైపోనే!

పుట్టినోరు సర్వినొయ్యేది కాయమ్ము,
ఎంచుకింతభయము పిలికంకు!
లేకపోతె కొమ్ము గోకరాజీనాను
కాంపకాపైపోల, కోట్లులాసు!

ఆరోగ్యదినోత్సవం

హాయరాయి పరకు ఆరోగ్యకారి
కారి, రాజా కల్లుకలెపేరు,
వూళ్ళవూళ్ళజనము పుర్రూరలుగాంది
ఇనమదుగోడాక యిపుడు!

ఎన్ని సూరిమందు లెన్నెన్ని లాపక్కు
లెన్ని బెపరాలు, యిరుకలేసి
బతెమందెరవ్వ బ్రతికేలా నట్టుమ్ము
ఇంపలాడిపుడు లాసు వ్యయము!

వెంకటనారాయణరెడ్డి

(శివ పేజీ కొరవ)

10 తేది ఆదరు రాలిపోయాడు. తెలివాడ గోపాలరెడ్డిగా కొక్కడు ఆ రోగ్యంగా చుడుగ్గాతిరుగుతున్నాడు.

వెంకటనారాయణరెడ్డిగారి వంటి ఉత్తమ రాజకీయవాది, మహోన్నత వ్యక్తి, ఉదాత్తమానవుడు మనకి లేడు. వాడు కోట పోలూపలో వున్నారనే ధైర్యం జిల్లా రైతుకు ఏమగంత బలంగా వుండేది. ఆ మహాపురుషునికి ఇవే మా శక్తిమంతులు!

స్వర్గీయనెల్లూరు పెద్దమానాయకుడు వెంకటనారాయణరెడ్డిగార్ల మధ్య వుండిన పరస్పర ప్రేమ గౌరవాభిమానాలు ఎంతగొప్పవైనవో అనిర్వచనీయం 1954 జిల్లారైతు రజతోత్సవసంచికలో వెంకట నారాయణరెడ్డిగారినిగూర్చి రామానాయుడు గారు స్వయంగా వ్రాసిన వృత్తాంతం యథాతథంగా క్రింద ఇస్తున్నాను.

"వీరు సూళూరుపేట నియోజక కోట పోలూరు వాస్తవ్యులు. పెద్ద కుటుంబీకులు మంచి పంతంకలవారి. మాట నిండు, ఒప్పందం, దేశభక్తి గల యువకులు.

"19-10-1939 తేది నెల్లూరు జిల్లా జమీందారైతు సమ స్థానపు ప్రచురణలో వున్నాము. నోటీసులు తెలిసిన రైతులు కంగారు పడుచున్నవి. వెంకటనారాయణరెడ్డి గారి సంగతి అప్పటికి మాకు తెలియదు. మూలపేటకు స్వస్థలం మాదాసు వెంకట స్వామి నాయకుడుగారు మేము నోటీసులు పంపుచుండగా నెల్లూరులో కనబడి రెడ్డి గార్నిగూర్చి చెప్పి వారికి సహకరించిరాగ సూచించారు. వారిరెండే తెల్లగారి కందిచ పని నోటీసులు యిచ్చినాము శ్రీ వెంకట నారాయణరెడ్డిగారు మద్రాసుకు పోవుటకు సూళూరుపేట ప్లాటుఫారమ్‌మీద వుండగా ఈ నోటీసు అంది రవ మద్రాసు ప్రయాణం మానుకొని 19 తేది సమావేశానికి నెల్లూరుకు వచ్చేశారు. అదిమొదలు వీరు ప్రధాన నాయకులుగా వుండి మెమరాపు లేకుండా ఎన్ని అవాంతరాలు వచ్చినా లోబడకుండా అన్ని విధాల సహాయపడుతున్న వ్యక్తి".

"ఒకప్పుడు నిజాంధర్మసంకటపున్న బకాయి బాకీలు తోసివేస్తామని వెంకట నారాయణరెడ్డిగారిని రమవత్తకు పిలుచుకరమ్మని జమీందారు చెప్పినా వారు పిలుపు అంగీకరించలేదు".

"ఒకప్పుడు జాయింటు కిస్తుల బకాయి బాకీలు రు 2000 ం దాకా యేర్పడితే అరెస్టు వారంటు పెట్టి, ఆయన యిరుకు వర్తకు ఎబ్బుకు చెప్పినంతే జమీందారు తన పలుకుబడి సహకరించి వాళ్ళను దర్బార్‌కు రప్పించి కటకటలెట్టినా తాను లోబడక వీరత్వంగా నిలబడ్డ రీడుడు."

"1980 సంలో సత్యాగ్రహులు శ్రీమతి పొణకా కనకమ్మ, ఓడగంటి మహాలక్ష్మమ్మ గారలు కోటపోలూరుకు పోతే తాను వారికి తనింటివద్ద భోజనాలెట్టి మర్యాద చేసినందుకు, తాను గ్రామ మునసబుగా వుండి సత్యాగ్రహంకు ఆశ్రయమిచ్చారని గూడూరు సబ్ కలెక్టరు నోటీసివ్వగా, తాను సత్యాగ్రహంలోని లేఖకు గంధ పోరరీకాంతం యింత అన్నంలెట్టే అవకాశం లేదనిపోయిన్నుంటే రం గ్రామ మునసబు పనే నాకు అక్కరలేదని రాజీనామా వ్రాసివేశాను. ప్రభుత్వంవారు దస్కిమిసేయడం జరిగినది రాజీ గాంధీజ్యోతి రాజీసంధర్భంలో తిరుగా గ్రామమునసబు పని వీరియిందికి వచ్చివుండేలేదు! ఇంకట పోకుండా సత్యాగ్రహంకు ఆశ్రయమిస్తినందుకు నేను పెద్ద కిరీటం కూడా జరిగింది."

"వీరు 1937లో గూడూరు డివిజన్‌లో వెంకటగిరి రాజాగారి తమ్ముడు మహారాజ్ కుమార్‌తో శాసనసభకు పోటీచేసి పద మూడు వేల ఓట్ల తేడాతో దిగ్విజయంగా శాసనమ్ము, కమరం పమ్మాగంగాడున్ను గెలుపొందినారు."

"1946 ఎలెక్షన్‌లోకూడా పోటీలేకుండా శాసనసభ్యులుగా గెలుపొంది 1947 జమీందారీ రద్దుశాసనం సందర్భంలో అధ్యక్షుడియంగా పనిచేసిన దేశభక్తుడు."

"వీరు రాలాకాలం జిల్లా జమీందారైతు సంఘాధ్యక్షులుగాను, 1946 నుంచి ఇప్పటివరకు జమీందారైతు పత్రిక ట్రస్టు కమిటీ అధ్యక్షులుగావుండి పనిచేసినవ్యక్తి 1920 నుండి రాలూకాబోర్డు మెంబరుగాను, జిల్లా బోర్డు మెంబరుగానుండి 1985 సంవత్సరం రాలూకాబోర్డు అధ్యక్షులుగా వుండిరి. ఆ సంవత్సరమే రాలూకాబోర్డులు రద్దయినవి. జిల్లాబోర్డు సభ్యులుగా వరుసగా 1939 వరకు వుండిరి. 1939 లో వీరు జిల్లా కాంగ్రెసు ప్రెసిడెంటుగా వుండగా, అప్పుడు జరిగిన జిల్లాబోర్డు ఎన్నికలలో కాంగ్రెసుకు జిల్లాలోని 52 సీట్లలో 50 రావడం జరిగింది. ఆ సంవత్సరమే జిల్లాబోర్డుకు మానుకొనిరి. శాసనసభ్యుడుగా కిస్తు తగ్గింపు చట్టములోను, జమీందారద్దుచట్టములోను సెలెక్టుకమిటిసభ్యుడుగా సేవచేసిరి"

*

సందేహం

తమిళ ఉగాది

14 తేది శనివారం తమిళ సంవత్సరారంభము.

ముహూర్తములు

19 తేది దశమి గురువారం ఉదయం 7.56 గంటలకు వృశ్చికలగ్నమున వ్యాపారారంభ, ఉపనయన, వివాహ, గృహారంభములు—

20 తేది దశమి శుక్రవారం ఉదయం 7.50 గంటలకు వృశ్చికలగ్నమున వ్యాపార, గృహారంభ, ఉపనయన వివాహములు—

రాత్రి 11.04 గంటలకు ధనుర్లగ్నమున వివాహ, గృహప్రవేశములు —

ఏప్రిల్ తిథులు

చైత్రమాసము-

14	శని	చతుర్థి	సా 8.15 గం. వ.
15	ఆది	పంచమి	సా 5.00 గం. వ.
16	సోమ	షష్ఠి	సా 8.25 గం వ.
17	మంగళ	సప్తమి	రా 7.19 గం. వ.
18	బుధ	అష్టమి	రా 7.45 గం. వ.
19	గురు	నవమి	రా 7.40 గం. వ.
20	శుక్ర	దశమి	రా 7.10 గం. వ.

-స్వయంపాకుల శ్రీనివాసులు ఎం.ఎ.

NLR 26706

పరివిత్తనములు

110 రోజుల యెరగాడుకు అధిక దిగుబడినిచ్చు మంచరకం విరివిత్తనములు వున్నవి.

కొండారెడ్డి శంకరరెడ్డి

రామన్నపాళెం, కావలూరు మండలం, నెల్లూరుజిల్లా

శ్రీరామ్ గ్రూప్ కంపెనీస్

3/9 స్టోన్ హౌస్ పేట-నెల్లూరు-2
ఫోన్ : 7424

— శ్రీరామ్ పొదుపు పథకాలు —

స్కీమ్ నం. 1 ఫిక్సెడ్ డిపాజిట్-మొత్తము 3000/-
వడ్డీ ప్రతి 3 నెలలకు అడ్వాన్సుగా ఇవ్వబడును

కాలము	వడ్డీ రేటు	వడ్డీ ఇచ్చు కాలము
26 నెలలు	14%	ప్రతినెల కావలసినా ఇవ్వబడును
36 నెలలు	,,	అడ్వాన్సుగా 3 నెలలకు
48 నెలలు	,,	ఇవ్వబడును
60 నెలలు	,,	

స్కీమ్ నం. II స్పెషల్ డిపాజిట్-మొత్తము 3000/-
వడ్డీ ప్రతినెల ఇవ్వబడును.

కాలము	వడ్డీ రేటు	స్కీము ఆఖరున వచ్చు మొత్తము
25 నెలలకు	16.8%	రూ. 4050/-
36 నెలలకు	18.0%	రూ. 4720/-
48 నెలలకు	19.38%	రూ. 5925/-
60 నెలలకు	21.00%	రూ. 6150/-

స్కీము నం. III క్యాష్ సర్టిఫికేట్లు

కాలము	చేయవలసిన డిపాజిట్	స్కీము ఆఖరున వచ్చు మొత్తం
36 నెలలు	రూ. 3,245/-	రూ. 5000/-
60 నెలలు	రూ. 2,440/-	రూ. 5000/-

స్కీము నం. V రికరింగ్ డిపాజిట్

కాలము	ప్రతినెల కట్టవలసిన మొత్తం	స్కీము అయిన తర్వాత వచ్చు మొత్తం
25 నెలలు	రూ 50/-	రూ. 1460/-
36 నెలలు	రూ 50/-	రూ 2250/-
48 నెలలు	రూ 50/-	రూ. 3280/-
60 నెలలు	రూ. 50/-	రూ 4360/-

స్కీమ్ నం. IV

మీ మొత్తము 67 నెలలలో రెట్టింపు కాగలదు.
అనగా రూ. 3000/-డిపాజిట్ చేస్తే రూ. 6000/-లు కాగలదు.

డిపాజిట్‌గా మేము తీసుకొనే కనీస మొత్తం రూ. 3000/-; 3000/-ల డిపాజిట్‌కు 4 గ్రా॥ వెండి పతకం బహుమతి రూ. 5000/-ల డిపాజిట్‌కు 8 గ్రా॥ వెండి పతకం బహుమతి లేక స్టీల్ బాటిల్ లేక స్టీల్ బ్యాగ్.

ముఖ్యాంశములు : 1) వడ్డీ 3 నెలలకు అడ్వాన్సుగా వారంట్ల రూపములో ఇవ్వబడును 2) మీ బ్యాంకు A/c నంబరు తెలిపితే ఆ బ్యాంకులో, ఆ అకౌంటులో వెళ్లి చెదరు. 3) ఇతర ఊర్ల చెక్కులుకూడా తీసుకుని చెక్కు తేది నుండి వడ్డీ యిచ్చెదము. 4) అత్యవసర సమయములో చేసిన డిపాజిట్ మీద, 75 శాతము వరకు లోన్ ఇవ్వగలము. 5) ఇంకను అత్యవసర సమయములో మీరుచేసిన డిపాజిట్ కాలపరిమితి కాకమునుపే వాపసుకూడా ఇవ్వబడును.

పై వివరించిన డిపాజిట్లు చేయువారికి ప్రత్యేక ఆకర్షణీయమైన బహుమతులు ఇవ్వబడును. డిపాజిట్ చేయించినవారికిమరా ప్రత్యేక బహుమతులు ఇవ్వబడును.

శ్రీరామ్‌లో పొదుపు చేయండి ! నిరసంపదలతో తులతూగండి !!

వాల్‌పోస్టర్లకూ సెన్సార్-
బొంబాయి పరిశ్రమ ఆదర్శం!

ఇటీవల సినిమా పోస్టర్లు ఎంతో అసభ్యంగా వుంటున్నాయి. వీరిం వల్లసిటీలో కూడా అశ్లీలత తోరణాలు కడుతున్నాయి. దీనికి ఎంతోమంది సమాజంలోని ఎంత విరసత తెస్తిన్నా ప్రయోజనం లేకుండా పోతోంది. ముఖ్యంగా మలయాళంలో దర్శకులు కళాత్మక చిత్రాల వల్లసిటీలో విప్లవ విడివడం నానాటికీ పెరిగిపోతోంది. దీన్ని నివారించేందుకు తగిన కార్యక్రమం చలనచిత్ర పరిశ్రమే స్వీకరించాలని కేంద్రసమాచార శాఖామాత్యులు శ్రీ పి. ఉపేంద్ర సలహా యిచ్చారు. తొంభయి చిత్రపరిశ్రమ ఇందుకు స్పందించింది. ''పబ్లిసిటీ స్క్రీనింగ్ కమిటీ ఆఫ్ ఫిల్మ్స్'' పేరున ఒక సమాజం రూపొందుకుంది. వల్లసిటీ కలైన్స్‌ను ముందుగా పోస్టర్ల ప్రైజులో పోలోడీయించి, ఈ కమిటీ ఆమోదం పొందవలసి వుంటుంది. ఈ ఏప్రిల్ 16 నుంచి బొంబాయిలో ఈవల్లసిటీ స్క్రీనింగ్ ఆఫీసులోకి వస్తుంది సమర్పార్థిగా తూడా ఇందులో సమాజం అవసరం కనిపిస్తోంది. అసభ్యకరమైన దృశ్యాలను, హింసాత్మక దృశ్యాలను వల్లసిటీ నుంచి తొలగించే బాధ్యతను తెలుగు చలనచిత్ర వాణిజ్య మండలి లాంటి స్వీకరించాలి.

రాయితీల ప్రభావం

''నేను ఈ సంవత్సరం అడు చిత్రాలు తీస్తాను ఏడు చిత్రాలు తీస్తాను'' అంటూ రాసుకుంటే నిర్మాతలు సినిమా పత్రికలవారిని పిలిచి, మేటర్ ఇవ్వడం ఆపేసుకుంటే రాయితీల మూలంగా బాధలు గడిచిపోతాయనే ఆశ రాసుకుంటే కొత్త నిర్మాణాన్ను సినిమా రంగంలోకి దిగుతోంది. దీనివల్ల స్లంప్ పోయి, చిత్రాల నిర్మాణసంఖ్య పెరగవచ్చుగాని, ఏటా అన్నిచిత్రాలు తయారైతే, అన్నిటినీ ప్రేక్షకులు చూస్తారా

మద్రాసు సినిమా వార్తలు

అన్న సంశయం చిత్రపరిశ్రమలో ఎవరికీ కల్గకపోవడం విచిత్రంగానేవుంది.

సినిమా వారపత్రికలు

ఇప్పుడున్న సినిమా వారపత్రికలు రాసుకున్నట్లు మే, జూన్‌లో రెండుమూడు కొత్త సినిమా వారపత్రికలు రానున్నాయి. అనుసంధానంగా తయారయ్యే తెలుగుచిత్రాలకు ఇని ఉపరంగా విశేషమైన ప్రచారాన్ని యిస్తాయి. అందుకే నేడు సినిమా వారపత్రికలపట్ల తారలకుగాని, నిర్మాతలకు గాని ఆశోపరమైన చులకనభావం ఏర్పడింది. మా ఫోటోలే లేకపోతే ఇన్నిపత్రికలు మనగలవా అన్నదోరణి రాసుకుంటే చిత్రసముదాయంలో ఇటీవల కనిపిస్తూంది. ''విజయచిత్ర'' మాసపత్రిక కూడా వారపత్రికగా వెలువడబోతోంది. అన్ని పత్రికలలోను ఒకేవిధమైనమేటర్ తప్పదుకదా!

దొరికిన దొంగలు

విజయవాడనుంచి ఒక కొత్త నిర్మాత వస్త్రాలను దకెల్ దొరకక సెకండ్‌క్లాస్‌లోనే మాడాపిడిగా మద్రాసు బయలుదేరి వచ్చేసింది! నెల్లూరులో ఆ పైదరాబాద్ ఎక్స్‌ప్రెస్ ఆగగా ముగ్గురు వ్యక్తులు కండక్టర్‌ను గోనుకుని ఆ థ్రీటైర్ పెట్టెలోకి ఎక్కారు. దిగిపొమ్మని కండక్టర్ ఎంతచెప్పినా వినలేదు. గూడూరులో దిగిపోవాలని ప్రాధేయపడ్డారు గూడూరులో ఇద్దరుమాత్రమే ఆకంపార్టుమెంట్ నుంచి దిగారు. వాళ్ళలో ఒకరిదేలో సూట్‌కేస్ వుంది కండక్టర్‌కు అనుమానంవేసి ''దొ-గదొంగ'' అని అరిచారు అంతే. ఆ ఇద్దరు దొంగల్ని అందరూ చుట్టుముట్టి వాళ్ళు హడావుడియ్యేలా కొట్టారు. ఆ కంపార్టుమెంట్‌లోనే టాయిలెట్ రూమ్‌లో ఉన్న మూడవ దొంగ బయటకురాగానే చికకజాదారు. ముగ్గుర్నీ కంపార్టుమెంటులోనే బంధించి, మద్రాసువరకు కొడుతూనే

—కొరవ 11 వ పేజీలో

'పసిడిపంటలు' లో కృష్ణ, జయసుధ

విశాఖ బీచ్‌లో ఎస్. గోపాలరెడ్డి సెట్

నందమూరి బాలకృష్ణతో ఎస్. గోపాలరెడ్డి నిర్మించే కొత్తచిత్రం ఫిబ్రవరి 1 నుంచి 15వరకు మొదటిషెడ్యూలు హైద్రాబాదులో జరిగింది. రెండో షెడ్యూలు ఏప్రిల్ 1న విశాఖపట్నంలో మొదలైంది. 17 వరకు అక్కడే జరుగుతుంది ఇందు కోసం అక్కడి బీచ్‌వద్ద పెద్దసెట్‌నుకూడా వేశారు. పాటలను మేజెంలో చిత్రీకరిస్తారు! బాలకృష్ణ విజయశాంతి, జయంతి, నాజర్, సంగీత, శ్రీలత, అనిత ప్రీతి, బాలాజీ, కక్కా పదిత్రి, కె కె శర్మ రం, మాడా, బాబూమోహన్, కల్పనా రాయ్, ప్రసన్నకుమార్, కొత్తపాటలు వసంత్, రాంగోపాల్ నడిస్తున్నారు; మాటలు; గణేష్‌పాత్రో, పాటలు: సినారె, వెన్నెలకంటి, సంగీతం: కె వి. మహదేవన్ ఫోటో గ్రఫీ: కె ఎస్. హరి, రమణ ప్రొడక్షన్స్ ఎం. రంగారెడ్డి, దొరైదర్శకత్వం; కోడి రామకృష్ణ.

అవార్డులు

అనుకున్నట్లే అక్కినేని నాగేశ్వరరావుకు రాష్ట్ర ప్రభుత్వ ప్రతిష్ఠాత్మక నిలిమ్ అవార్డు ''రఘుపతి వెంకయ్య అవార్డు'' లభించింది. ఎన్. టి. ఆర్. కు ''దాదాసాహెబ్ ఫాల్కె'' అవార్డు వస్తుందన్న అనేకుల తీర్పుగానం తల్లకిందులైంది. ఆ అవార్డు లక్షామంగేష్కర్‌కి దక్కింది. ఏది ఏమైనా సంవత్సరాలకే ఈ అవార్డులు ఈ సంవత్సరాలకు కీర్తి తప్పదనం వ్యర్థమాలు

1989 సంవత్సరపు 87 వ జాతీయ సినిమా అవార్డులలో ఉత్తమ చలనచిత్రంగా ''సూత్రధారులు''కు రజతకమలం నిర్మాతకు 20 వేల నగదు బహుమతి, డైరెక్టర్ విశ్వనాథ్‌కు రజతకమలంతోపాటు 10వేల నగదుబహుమతి. జాతీయ సమైక్యతపై నిర్మించిన చిత్రానికిస్తే నర్గీస్‌దత్ అవార్డు ''గీతాంజలి''కి దక్కింది. ★

కలికానికైనా ప్రేక్షకుడికి వచ్చే అంశం కనిపించని
కలియుగ అభిమన్యుడు

ప్రేక్షకులు ఆదరించని కళాత్మక చిత్రాలు నిర్మించడంలో ప్రయోజనం లేదని, అందులేక ప్రేక్షకుల దృష్టిలో వుంచుకొని వ్యాపారాత్మక సూత్రాలను చిత్రాలు తప్పనిసరిగా పాటించవలసి వుందన్న అభిప్రాయం రాసుకుంటే నిర్మాతల్లోవుంది. ఈ అభిప్రాయం పోనుపోను విశ్వరూపందాలుస్తూ ప్రేక్షకులను మరీ దిగజారుస్తూవుంది నిర్మాతలు పూర్తిగా అజ్ఞానంలోకి జారిపోతున్నారు. ఈపరవాన్ష ఏజాగుంటి పూర్తి వాణిజ్యసూత్రాలకే ప్రాధాన్యతనిస్తూ కళాత్మకతను తొక్కిగా పట్టించుకోకపోవడం పీజాగుంటి కాలక్షేపానికి ఏకోటక సినిమా చూడాలని యాంత్రికంగా సినిమా థియేటర్లకు టికెట్లు కొని, కుర్చీలో జారిపోయి రెండుకళ్ళు తెరవప్పగించుకుని కాలాన్నీ ప్రేక్షకుడికుకూడా ''ఇదేంచిత్రం బాబోయ్''-అని పీంచేంత అధ్వాన్నంగా చిత్రం నిర్మించడం పీజాగుంటి పాతకథతో, పేలవమైన కథనంతో, తెలుగు ద్రవ్యంకాదే సంగీతంతో, పాటల్లో ఒక్కమాటైనా స్పష్టంగా వినిపించని రణగొణధ్వనులతో, పాత్రల ముఖాలు ఎవరివాఅని చూడాలన్నా చూడ

చిత్ర సమీక్ష
గ్రిద్దలూరు గోపాలరావు

వీలుగాని యమస్వీరుతో ప్రేక్షకులను విసిగించడం ఏ జాగుంటి బ్రేక్ డాన్సుల పేడుతో శరీరాన్ని నానాదిక్కులా మెలికలుత్రిప్పి, పైకిగంగం పేడుతో దేహంలోని ప్రతి అవయవాన్నీ చిరకజాడి పట్టిలోంచి ప్రేక్షకులను బైటకు గెంటడం పీజాగుంటుంది?

యస్ యస్ రవిచంద్ర దర్శకత్వంలో పూర్తి కమర్షియల్ విధానంలో డి. కాశీ విశ్వనాథ్ నిర్మించిన ''కలియుగ అభిమన్యుడు''-చిత్రం, ఈరోజు థియేటర్లలో తానూ రూపుదాల్చాను కాబట్టే ప్రేక్షకుల ఆదరణ పొందలేక పోయానంటూవుంది

పురాణ యుగంలోని అభిమన్యుడు, దుర్మార్గులు పన్నిన పద్మవ్యూహంలో చిక్కుకొని చనిపోతాడు. కాని కలియుగ అభిమన్యుడు సంఘవిద్రోహ శక్తులుకల్పించిన పద్మవ్యూహం నుంచి గెలిచి బైటపడతాడు పద్మవ్యూహం అనేపదం వాడారే కాని, ఇందులో పద్మవ్యూహములేదు, గారడగుర్తులేదు, ఇందులో వున్నదంతా మామూలు తెలుగుచిత్రాల్లోవున్నదే మూసవిషయాలే దర్శకుడు ఎక్కడైనావున్నాడా అని చిత్రమంతా వెతికినా ఎక్కడా కనిపించడు

సమాజానికి శత్రువైన భగవాన్ (దేవదాస్) సీత, నిజాయితీగల రవిబాబు (రమేష్‌బాబు) అనే నిరుద్యోగ యువకుణ్ణి ఒక్కగ్గి గంజాయిపారంలోకి దించాలని చూస్తాడు కాని రవిబాబు తొంగడు. కక్షతో భగవాన్, రవిబాబు తెల్లెలు పెళ్ళి చెడగొడతాడు రవిబాబును హత్యానేరంలో ఇరికిస్తాడు. చివర్లో భగవాన్ చట్టం నిర్దోష అరెస్టుగా తాన్ని తేలింది విజయంగా నిలబడతాడు రవిబాబు.

ఈ చిత్రంలో ఒక కీలకమైన విషయముంది. నిరుద్యోగియైన రవిబాబు కిలక్షణ అరిగుమంగు చిన్న వోటలు పెడుతుంటాడు. అవసరమైన తాత్రిలోబాలు అప్పిస్తాడు రవిబాబు చిలిగి. అలాగాను తిరిగి చ

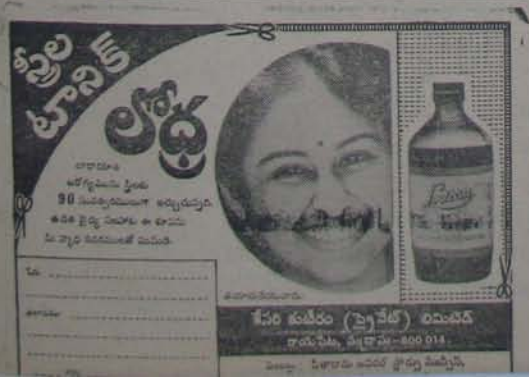

కోళ్ళు చేపల పెంపకందార్లకు

ఇకనుండి మీకు కావలసిన DOB మరియు DOC ఇతర ప్రదేశాలనుండి దిగుమతి చేసుకోవాల్సిన అవసరంలేదు !

అతితక్కువ ధర అత్యధిక నాణ్యతగల ఎక్స్‌పోర్ట్ క్వాలిటి

DOB నూనెతీసిన తవుడు

DOC నూనెతీసిన వేరుశెనగ చెక్క

మా ఫ్యాక్టరీలో ఉత్పత్తి చేయబడి అందుబాటైన ధరలకు నేరుగా రైతులకు లభించును ఇతర వివరాలకు సంప్రదించండి.

శ్రీ శక్తి అగ్రో అయిల్స్ ప్రై.లి.

పొట్టేపాళెం-నరసింహస్వామికొండ రోడ్

నెల్లూరు-4 ఫోన్ : 7405, 6291, 2079

Our Bankers are State Bank of India

ONIDA CTV/VCR
SOLIDAIRE
CTV/B & W TV
BUSH
CTV/B & W TV
Authorised Dealers :
Sales & Service
Phone : 5894

SRIDEVI AGENCIES
Near Corporation Bank,
Trunk Road, Nellore 524 001.

సంఘటన

(4 వ పేజీ తరువాత)

[illegible] ఆ క్లబ్ పి [illegible] తప్పు జరగకుండా దాని ప్రారంభం తెలుపుతూ; అయినా, ఆ ఒక విశాలమైన [illegible] కొనిని ఎన్నిసార్లు [illegible] రేగాయి. పోరాటాలు పోట్లాటలు; లాఠీలు రాళ్ళతో కలుపుకొని ఇవన్నీ తరుచుగా. క్లబ్ పైపెత్తనం కోసం పెద్దల పోరాటం పోరాటంగా ఎదుట మన్నుకొనాలి వారిపై [illegible] రెడ్డి కరణాలొచ్చారు. [illegible] క్లబ్బుకు ఎన్నికలు తీవ్రపోరాటాలే లేవు. ఆనంపోరాటం అనుచరులు [illegible] క్లబ్బులోకి గెలవగలిగారు. గెల్చినవగలిగిన జంటలేంటంటారు: గెల్చినవగలిగిన జంటలుంటే-పరిణామం పెద్దూరిలో పెత్తనం ఎవరిదో తేలిపోయినట్లే. [illegible] పట్టుకుని అందరికీ [illegible] ఎదుట [illegible] ఎవరు [illegible] ఎవరు [illegible] ఎవరు

'విజ్ఞానభారం'

డా॥

'రసిక్'

నాకు మొంగుగా నడుస్తున్నారు
రోళుతుంటూ రొప్పుతుంటూ ఇరువురు వ్యక్తులు;
నాజాగ్రతాం వెనుగా నడుస్తున్నాను నేను తాపీగా,
ఖర్చగా నివసిస్తున్న బారామటుకు వింటూ.
అబ్బో! అబ్బో! ఏమి వీరి విషయవిజ్ఞానం!
ఏమి శాస్త్రవైదుష్యం, ఏమి సకలభాషా ప్రావీణ్యం!
ఏమి కళావిశారదత, ఏమి ఉద్భటశ్లోకం!
అప్పుడప్పుడు అదివంతించాల్సింటే, తప్పదుమరి!
రాజాధ్యక్షు, రాకెట్లు, రోబోట్లు, కంప్యూటర్లు
గిలాక్సీలు, గెలిక్సీలా, యుద్ధాలు, యా ఎఫ్ టో ఆ—
ఒక్కటేమిటి, సకల విధములైన సమస్యలూ
దాన్లుగ వస్తున్నాయి వాని జ్ఞాన్గారతిలో
సగంతెమగ హాట్ ఇస్టీలు, కోరాహింటీ క్వంటిక్ గీర్వాణంగా
వాళ్ళాలా మొదలై విస్తరించి విప్పారి తుదిజ్ఞాన పీఠమవుతున్నాయి.
ఏ క్రీడాపాదిత్యానికి ఏకేశంలాకాక ఏ క్రీడాకారుడు
ఎంతదవ్వుగ నున్నాడో గిన్నిస్ పుస్తకం పుటలకు
ఏ సినీతారకు ఎక్కువ్వి పెండ్లి పెటాకులయ్యాయో;
ఏ టీవీతార మరుసటిరోజు ఎంత కళ్ళాగాగుంటుందో;
ఇట్టాంటి నివయాలన్నీ సాకిశాక-గా ప్రవక్తమై నివసిస్తున్నాయి
ఏనిశాస్త్రజ్ఞుడు పీఠాలెంత; ఏ టీవీతల్ల ట్యూనసీలు లెంతెంత;
ఏనికలలాకు ఏనిచరుపుంకు చదరట్టు మెంతెంత;
వగరంలో అరుతోన్న సినిమాల్లో ఏతిక్లాసు, ఏరిహాసు;
రణాపాపకు సంగతులన్నీ మర్చిపోయుకుంటున్నారు వాళ్ళు.
నా కప్పుడు గుడుకుపట్టింది నన్నయభట్టుగారి మాట.
"అనుపిన ఆరాకా సమదయంబులనెన్న...
నాతరమా! నన్నవుట్టించిన జానికరమా!"
అంటూ ఆ ఆదికవి ఆరంభంలోనే రతికింపట్టారు పాపం!
పిరకంట ఆ పెద్దాయన పడితే రెక్కలుర్చుక లేవదీసి
"నిత్రిరాతా! నిన
అమలిన తారకల సంఖ్య ఇంత;
మలిన తారకల సంఖ్య ఇంత;
ఈ రేకిలెక్కకు ఇలా ఎప్పుడూ కూడదుకు"
అని కాకలేసి చక్కాపోగం చెవుంది పిళ్ళకు—
నన్నాపట్టుంనాలి గిరీశం పిరి కంటుంటితే
"చినయ్యా! నీతో మాట్లాడ్డమే ఒక
ఎక్కుకేమరి ఎద్దుగు రెప్పుకుంటివే
కాంగ్రెసువాడు తనవూరి హెడ్ కానిస్టేబులెప్పుడు
మాడుస్తారని బంగార్యాయి వేసిన బండప్రశ్నకు
మ్రాన్పడిపోతే, మాదగ్గరనేర్చుకో ఆ బదులెక్కు
మీ ఆ అబ్బాయి నీకు జాసపడితే చెబుదువుగాని"
అని నేర్పుగం దీగాలుడు పిళ్ళ.
అప్పుడు మెకమ్మ బుర్రెమ్మం స్థాయికి దిగిపోయి
ఆశ్చర్యపడటం, ముక్కున వేలుంచుకోవడం గిరీశంగారి వంతు.
ఇంతకూ ఇన్నివిషయా లెలాతెలుసు పిళ్ళకి;
ఈ సర్వజ్ఞులిలా కొప్పుతూ రోళుతున్నారేమిటి;
అన్నప్రశ్నలు కదలబారి, తేరిపారుచూసాను వాళ్ళను
పిప్పుపై వేలాడుతూ కనపడింది "విజ్ఞానభారం"!
కనపడుతున్నాయి; పిప్పు కడవుకున్నాను;
వెన్నుపూస భారంలేదు, తేలికపడింది నా మనసు.
ఇంతవరకూ తెప్పనేకాదు మీకు;
నా ముందు నడుస్తున్న వ్యక్తులిద్దరూ
నా ముందుకరం వాళ్ళు, బదిపిల్లలు—

సింహపురి

(4వ పేజీ కొనవ)

రద్దాపట్టి హెడ్‌పోస్టాఫీసుకు తెంచిన పనుకడ అధికులను ఇదివరు గూడూరుకు బదిలీకారట అక్కడ పనిక్షితిక్కగ్గి, మూపరిటెండెంట్ స్థాయి తగ్గిపోయిందనే తమమే దీనికారణమంటున్నారు. అయితే ఇదివరకు గూడూరు డివిజన్‌లో శ్రీ బాలమస్తి పకడ్‌పక్ అధికులు కలిసివుండేవి. వారిని ఇక్కడ గూడూరుకు కలిపితే ఇబ్బంది వుందని ఉద్యోగులంటున్నారు. ఈ మాదు పట్ట నెల్లూరులో పనిచేసే 165 మంది ఉద్యోగులకు ప్రమోషన్ అవకాశాలు లేకుండాపోతున్నాయన్నదే వారి ఆందోళన.

నెల్లూరు పెద్ద పోస్టాఫీసులో 9 బ్రాంచ్ పోస్టులను రద్దుచేశారట ఒక అసిస్టెంట్ పోస్టుమాస్టరు పనిచేస్తున్నారట. కోవూరు పక్ అధికులను చిందరవందర చేశారట మెయిల్ ఓవర్‌సీర్ పోస్టులు తెండు రద్దుచేశారట దాదాపు పనిలేదనేసాకుతో ఈ రద్దులు పెట్టుకుపున్నారట, కానీ పెరిగే లోడులో పనికూడా పెరుగుతుంది తప్ప, తగ్గేది విషయమది పిరి ప్రశ్న.

అధికారుల ఏ ఉద్దేశ్యంతో ఈ కార్యక్రమానికి పూనుకున్నారోగాని. అక్కడ నెల్లూరు ప్రజలకు అన్యాయం చేయడమే అవుతుంది పోస్టల్ సర్వీసులను మరింత పెంచి, ప్రజలకు సౌకర్యం కల్పించడానికి కృషిచేయాలితప్ప, కుటుంబాలకు నివాసకర పనులుచేస్తే ప్రశ్నపట్టబోతారు.

సాహిత్య రారదానంస్థ

పా పా టీ సంస్థ పుడుపోసుకున్నది. రాయాటిపిలో 'శ్రీ శారదాపాహిత్య సంస్థ' మను పెంకొచ్చారు. శ్రీ జె ఎల్ నారాయణ సంస్థను ప్రారంభించారు. శ్రీ వెంకట సుబ్బయ్య అధ్యక్షులారు. వ్యవస్థాపకులు శ్రీ సీతారామశాస్త్రి, శ్రీ కోదేశ్వరరావు, శ్రీ టి వంటకుమార్, శ్రీ గోవిందరెడ్డి శ్రీ శంకరప్రసాద్‌మాట్లాడారు; శ్రీ పాలి కృష్ణ వందనాలు చెప్పారు; శ్రీ రామ శర్మ పందాంగ శ్రవణం చేశారు ★

గ్రంథసమీక్ష

(4వ పేజీ కొనవ)

ప్రపు చివరిభాగములో యీ అభిప్రాయానికి రావలసేమోనని పిస్తుంది. లౌకిక వర్గానికి పునాది లౌకికశాస్త్రము సృష్టిలోని చేతనా చేతనములన్నియు, మానవుని మేధస్సుతో సహా, లౌకిక పదార్థాన్నుండి రూపొందేవే వన్నది లౌకికవాదము. ప్రముఖ లౌకిక శాస్త్రవేత్తల అభిప్రాయాలు, ఆ శాస్త్రపు మూలన సిద్ధాంతాలు యిందుకు చిన్నగా వున్నవి. అయినప్పటికీ అనిపించేదన్ని లౌకికపదార్థమనటకు వీలులేదు. దానిని చైతన్యమనవలసివస్తుంటుంది. సృష్టికి మూలము లౌకికపదార్థము కావుకు పై కాకపు పునాదులే పెకలింపబడుతున్నవా అనిపిస్తుంది.

కృష్ణయ్యగారి పరిశీలనలోను పేదల దీనస్థితి ప్రత్యక్షమౌతూనుండుంది. వారి ఆక్రందనలువినిపిస్తూనేవుంటవి. కదయిన నిరాశావాదిశాక్షు. అంతమంచ క్రమవిషయం కష్టాలు అంతులేనివిశాదని, వారి జీవితాలు మెరుగుపడేరోజు యెంతోదూరము లేదని, వారినమస్తంకు పరిష్కారమార్గము అతింద గలదని ఆయన ఆశిస్తారు. రెప్పడంచు కొన్న విషయాన్ని నిర్వంద్వముగ, నిర్భయంగా రెప్పేశక్తి కృష్ణయ్యగారికలదు. వారి భాష రక్కనిది. వాడు అభినందనీయులు. ★

చిత్రసమీక్ష

(9వ పేజీ కొనవ)

చదువుతూ "కలెక్టరు"నన్న పదంవద్ద అపుకుంది. ఆ తెలివిమంతురాలు అంతటితో అపటంతో, అంతకంటే తెలివిమంతురైన పోస్టుమాస్టు అమాటవిని రవిబాబు కలెక్టరయ్యాడని ప్రకటంచేస్తాడు. వీరద్దరి కంటే తెలివిమంతురైన అపూరి వంటా యితీ ప్రెసిడెంటు మరోమెట్టు పైకిపోయి రవిచంద్రుడు యింటికి ఖరీదైన కుర్చీలు, సోఫాలు వగైరా పంపుతాడు. సరే పిళ్ళ వంటా వెధవలక్రింద ఉమరద్దినా రవిబాబు కూడా కలెక్టరుగానే వ్యవహరిస్తాడు. కలెక్టరు సీటులో కూర్చొని అధికారం చలాయిస్తాడు అధర్మాన్ని అసత్యాన్ని అరికట్టటానే రవిబాబు ఇలా వ్యవహరించడం సంబంధంగుంది. రవిబాబు కలెక్టరు ఉద్యోగం చేస్తున్నాడని అందిరెల్లరికి పెద్దసంబంధం కుదురుతుంది. అప్పుడూ నిజంచెప్పడు రవి. చెల్లెలి పెళ్ళిరోజు నిజంచెప్పడు ఇదీ ఆత్మవంచనకదా!

రమేష్‌బాబు, దేవరాజ్, రావు గోపాలరావు, కోట శ్రీనివాసరావు, సుధాకర్, శాంతిప్రియ వగైరాలు పోషించినవన్నీ వాణిజ్యపరమైన పాత్రలే వాణిజ్య ప్రకటనల్లోలాగా వీరంతా తెరమీద బాగానే కనిపించారు ★

సినిమా

(9వ పేజీ కొనవ)

పట్నాలు మద్రాసు సెంట్రల్‌స్టేషన్‌లో వాళ్ళను పోలీసులు అప్పగించారు. అక్కడ వాళ్ళను మోకాళ్ళచప్పుడు విగిలేట్లు దాంతో కొట్టాడు వాళ్ళు స్పృహ పురానికి రెందినవారని, గదంలో ఇంగ్లిస్సో త్రి యిజ్జలో దొంగతనంకంటే కూడా పోలీసులకు దక్కితే హత నేరాలన్నీ బయట పడతాయి.

రూట్ మారింది

ఇదివరం రాష్ట్రప్రభుత్వం ప్రకటించిన రాయితీలకు అర్హులై రాలేనంది మన రాష్ట్రంలో చిత్రాల నిర్మాణానికి పూనుకుంటే, ఎఆర్ మాత్రం "గోవగన్నాకెడ్డి" చిత్రాన్ని మేలో మద్రాసులోనే ప్రారంభిస్తారట. బాలకృష్ణ చిత్రాలు కూడా ఇటుపైన ఎక్కువగా మద్రాసులో తయారవుతాయన్న విషయం తాలూకుందరికి విస్మయం గొల్పింది. తాను అహ్వానించి నప్పుడు హైదరాబాద్‌కి తరలించి తెలుగు చిత్రపరిశ్రమ ఇప్పుడు ముఖ్యమంత్రి చెన్నారెడ్డి ప్రకటించిన రాయితీలకు స్పందించడం ఎఆర్ కి అగ్రహం కల్గించినట్లుంది. అందుకే ఈమార్పు అని తాలూకుంది భావిస్తున్నారు. తమిళనాడు ముఖ్యమంత్రి కరుణానిధిగారు ఎఆర్ మద్రాసులో తెలుగుచిత్రాలు రూపొందించడానికి అవసరమైన సదుపాయాలు కలుగజేస్తానని మాటయిచ్చినట్లుగూడా వినికిడి. తెలుగు చిత్రపరిశ్రమ ఇలా రాజకీయం కానిచ్చి పడడం ఎవరికైనా బాధకల్గిస్తుంది మరి.

సకిలీ నక్సలైట్లు

తాము నక్సలైట్లమనీ, తమకు రహస్యం లేయకపోతే సమయంవచ్చినప్పుడు తమతడాకా చూపిస్తామని అదమరుసు కొని ఓ తెలుగునిర్మాత ఇంట్లో కొరలకి పదివేలు, ఒక తెలుగు దర్శకునివద్ద రెండు వేలు గుంజిన ముగ్గురు వ్యక్తులు, మరో తెలుగునిర్మాత ఇంట్లోకి ప్రవేశించి, ఆ నిర్మాత భార్య వొంటిమీది నగలు బలవంతంమీద తీయించి, వాటితో హైదరాబాద్ ఎక్స్‌ప్రెస్‌లో పరారవడానికి ప్రయత్నిస్తుండగా, మద్రాసు సెంట్రల్ స్టేషన్‌లోనే పట్టుబడ్డారు వీరికి వాళ్ళు నక్సలైట్ల పేరుతో దోచుకునేమరానా దొంగలని తేలింది.

ఒంగోలులో స్టూడియో

రత్నకరం పిక్చర్స్ పోతూరి బాబూరావు తన స్వస్థలం ఒంగోలులో ఒక మినీస్టూడియోను నిర్మించడానికి సన్నాహాలు చేస్తున్నాడు. మన రాష్ట్ర ప్రభుత్వం ఇదివరం ప్రకటించిన రాయితీలకు స్పందించిన చిన్నచిన్న నిర్మాతలకు అనువుగావుండేలా ఒక మధ్యతరగతి జిల్లా, ఆస్పత్రి, కోర్టు, పోలీస్ స్టేషన్ వగైరా సెట్స్‌తో మినీ స్టూడియో నిర్మిస్తారు. యూనిట్ సభ్యులందరి ఇసకు వీలుగా 40 గదులు నిర్మించబడతాయి. ఒంగోలు పరిసరాలలో చిత్రీకరణ జరపడానికి అనువైన లొకేషన్స్ వున్నాయి. ఆ ప్రాంతాలవారు చిత్రనిర్మాణంతో జాగాసమకూరిస్తారని ఆ ప్రాంతాల్లో తెలిసిరిగా మూటింగ్ జరిపిన (యువతరం కదిలింది) మాదాల రంగారావు అంటూంటారు.

రేట్లు పెంపు

"చలో హైదరాబాద్" అని తొందరు నిర్మాతలు మూటముల్లె సర్దుకున్నారో లేదో అప్పుడే తొందరు తాలూ, సాంకేతిక నిపుణులు అమాంతంగా పనిరేట్లను పెంచేశారు దీంతో నిర్మాతలకు దిక్కుతోచని పరిస్థితి నెర్పడింది. తెలుగు చిత్రపరిశ్రమ స్వరాష్ట్రానికి తరలకుండా అక్కడనే స్వాధీనపడులే ఇలా రేట్లను పెంచమని తారలకు, సాంకేతిక నిపుణులకు సలహా యిచ్చినట్లు తెలుస్తోంది. ★

సుధాకర్ మెడికల్స్
Sudhakar Medicals

జమీన్ రైతు చందా

సంవత్సరం చందా	రూ. 75-00
ఆరు నెలలకు	రూ. 40-00
విడి ప్రతి	రూ. 1-00

నెల్లూరు మోటారు యాక్సిడెంట్స్ క్లయిమ్స్ ట్రిబ్యునల్ (అడిషనల్ జిల్లా జడ్జివారి) కోర్టులో

O. P. 462/88

Mallapu Gnana Prakasam
-Applicant

Vs

1. Mohammad Yunus Ameer & Anothers
-Respondents

To

Mohammad Yunus Ameer S/o Mohammed, owner of Lorry M.B F. 1430, Pipila-Mandi Village, Mandsur Dt Madhya Pradesh.

పై అప్లికేంటు యం. పి అక్టు క్రింద కాంపెన్సేషన్ కారకు పై ఓ. పి. దాఖలు చేసి ఆ కేసులో మిమ్మలను ఒకటవ రెస్పాండెంటుగాచేర్చినాడు గనుక నీకుగల ఆక్షేపణలు 8-6-90 తేది పగలు 10గంటలకు పైకోర్టుహాజరయి తెలుపుకోవలెను. లేనియెడల ఎక్స్‌పార్టీ చేయబడును.

పి. మధుసూదనరెడ్డి,
పి. సుధాకరరెడ్డి,
అప్లికేంటు తరపున అడ్వకేట్లు

ఆత్మకూరు డి॥ముఖ్ కోర్టులో

O. S. 149/89

శ్రీమత్ అభినవోద్దండ విద్యాప్రపీంహ స్వాములవారు, పుష్పగిరి మఠ్ కడప
-వారి

Vs.

బండి వెంగళ రెడ్డి
-ప్రతివాది

To

బండి వెంగళ రెడ్డి S/O. నరసారెడ్డి
వెంకటంపేట, దుత్తలూరు మండలం

పై నంబరున వాది పిపై దావాదేయగా నీకు నోటీసు నిమిత్తం 25-4-90 తేదికి రాయదా వేయబడినది. కనుక నీవు ఆ రోజు పగలు 10-30 గంటలకు పైకోర్టులో హాజరై నీకుగల ఆక్షేపణలు తెలుపుకోవలసినది. లేనియెడల నీ పరోక్షమందు తీర్మానించబడును.

-ఎన్. మహదేవరెడ్డి
వాది అడ్వకేటు

In the Court of the District Judge, Nellore

O. P. No. 122 of 1990
(In the matter of the Estate of Deceased Veluru Kondaiah, resident. of Venkateswara puram, Nellore)

Veluru Raja Venkata Madhusudhana Rao being Minor Represented by his natural father Veluru Venkateswara Rao
-Petitioner

ప్రకటన

ఇందుమూలంగా యావన్మందికి తెలియజేయడమేమనగా, వేలూరి కొండయ్య తాలూకు A. P. S. E. B. పిపట్టి మెంటులోవున్న ఈ బ్యాంకు హామీదారుడు Succession Certificate అన్నమని విడిషన్ దాఖలు చేసినందున ఆక్షేపణల నిమిత్తం 24.4.90 తేదికి రాయదా పడివున్నది. అదివరం ఎవరైనా ఆక్షేపణలున్న ఎడల కోర్టులో ఉ 10.30 గంటలకు తెలుపగలరు.

Y. Chandrasekhara Reddy

విద్యుత్

(శివ పేజీ కొరవ)

కనెక్షన్ తీసుకున్నతరువాత నెల్లూరుకు నెల్లూరువంటికాదు నీ రెండువందల్వరాలో మూడువందల్వరాలో తర్వాత హఠాత్తుగా అప్పుడికప్పుడుకట్టి అని విద్యుత్ సరఫరాదారు హెచ్చరిస్తున్న హెచ్చరికగూర్చి! కనెక్షన్ తీసుకున్న బిరాడుమహాం తర్వాత బిల్లు పెండింగ్ పెడుతుంది. అందులో ఏ పరిహేనో లేకుండే సప్లైఎంతో ఎంతో నెల నెలా చెల్లించవలసినమొత్తంగా పేర్కొనివుంటారు. విద్యుత్ వినియోగదారు తనవిధ్యోగం ప్రకారం క్రమం తప్పకుండా చెల్లిస్తుంటారు. అలా నెల నెలా చెల్లించే విద్యుత్ వినియోగదారు తన ఇంటికి తానుచెల్లించాల్సిన ఎలక్ట్రిసిటీ బిల్లులు అంటేవని తాను క్రమంగా కడుతున్నాను కాబట్టి నాకి ఏమీ తంటాలేదనే భ్రమలోవుంటారు. కానీ ఒకరోజు వస్తుంది ఎలక్ట్రిసిటీ రెవెన్యూఆఫీసువుంటి క్రమంగా. మీవు ఇన్నేళ్లు ఇలా యి చెల్లించారని, వలాని తేడాలోగా చెల్లించకుంటే మీయింటికి విద్యుత్ సరఫరా నిలిపివేయబడును అని బ్రాసివుంటుంది. తాను ఏమీ కాకేలేనే భ్రమలోవుండిన వినియోగదారు అదిచూచి కాస్తి పోలాడు—ఇంత మొత్తం ఎక్కడి నుంచి తెచ్చి చెల్లించేదిరాకగవంతుడా అని! ఇంత మొత్తం ఒక్కసారికల్లలేదు వాయిదా తీర్చమని అడిగితే నుక్కుమక్కి మారు వాయిదాతిప్పాడు. అంటే వాయిదా ఒక్కటిం దికి వెయ్యిరూపాయలకుపైగా చెల్లించమని వచ్చినారావచ్చు. వెంకు పరిహేనువంటలో వెంకువేలో తీసం తెచ్చుకునే వుద్యోగి వెంకు వెయ్యిరూపాయంకు పైగా విద్యుత్ బిల్లు ఇలాయికి చెల్లించి తాను తన పిల్లలు నీమకింద తినాలి ఉన్నదల్బు తీర్చి, ఇంకా అప్పుచేసి బిల్లు కట్టుకుని మునిగి పోయి వుంటాడు అటువంటివాళ్ళకు ఎంత క్లిష్టసిటీ బిల్లులు వినెలకొనెం చెల్లించడం సుఖకరంగా వుంటుంది. కానీ రెండు మూడు సంవత్సరాల మొత్తం ఒక్కసారి చెల్లించవలసిరావడం ఎంత భారమో వూహించండి!

వినియోగదారు దృష్టితోనేగాను. ఎలక్ట్రిసిటీశాఖ శ్రేయోదృష్టితోకూడా కనెక్షన్ తీసుకున్న మరునెలనుండి నీనెలనిల్లు అ నెలో వసూలుచేసుకుంటే కోట్లాది రూపాయలు వసూలై ఆర్థిక కార్యక్రమాలకు విద్యుత్ కిలోల్టు అమ్మకం వలనిన అవసరంలేకుండాపోతుంది. ఈ పద్ధతిని ఎందుకు అనుసరించరాదంటే! తగినంత సిబ్బంది లేకనా? సిబ్బంది లోటు వున్నప్పుడు అదనంగా నియమించుకుంటే దానికి తగిన ఆదాయంరాదా? అది విద్యుత్ శక్తిలోటుకు వినియోగదారులకుకూడా వెసులుబాటుగా వుండదా? ఈ సమస్యను గూర్చి ఇక్కడ యస్. ఇ మొదలు హైదరాబాదులో రేర్మెళవరకు, విద్యుత్ శాఖామాత్యులవరకు ఆలోచించడం అవసరం.

ఎలక్ట్రిసిటీ రెవెన్యూ ఆఫీసులు వుండవలసినదిశలో పనిచ్చుదీగాలేవు అలాంటి రగావున్నాయి. దాదినికూడా సంస్కరించి పరిష్కరించవలసిన అవసరంవుంది. ★

పినాకినీతీరం

(శివ పేజీ కొరవ)

వున్న శక్తులవరె రాజీవ్‌చుట్టూ అటువంటి వారే చేరివున్నారని, శివపరె తానూ మూడవనేత్రంతెరచి వారిని భస్మం చేయాలనే అర్థంతో గుంటూరు ఒక పూజ కథకెపే రాజీవ్‌కిచెప్పవచ్చునని, లోక సభనిన్నిటిని ముందుగానరపమని సంతోయిర్చిన పెద్దమనుషులు, తోటమ్ములైనా సరే, అప్పటికైనా దూరంగా పెట్టాలి అని సతోషమోహాలేవ నిర్మొగమాటంగా సంతోయిర్చారట. అంతటితో వూరుకుండలేదు, అటువంటి సంతోయిర్చింది కంప్యూటర్ కైలేదాన్ని వెంటనే తెగనమ్మివేయమన్నారట. వాళ్ళుఅర్థాలకు కార్యకర్తలతో నేరుగాసంబంధాలు పెట్టుకోమనిసలహాలే హితవుచెప్పారంట. నేషనల్ ఫ్రంటు ప్రభుత్వం పడిపోతుందని, మనం అధికారంలో అధికారానికి వస్తామని గాలిబుడ్లుచెప్పే ప్రముఖులను తరిమికొట్టమని వి. ఎన్. గాడ్గిల్ చెప్పారు; ప్రజల్లోదూరి, జాతిపిత్రాపాన్ని పొందడానికి శ్రమించాలని ఆయన సూచించారు. రాజీవ్‌గాంధీ విమానాల్లో అకాశాన విహరించడం తగదు, రైళ్ళు కార్లలో దేశంలో విస్తృతంగా పర్యటించాలనికూడా ఆయన కోరారు. విద్యాలయాన్ని వర్షాలు అనంతరం ఎ ఐ సి సి లోనే నిర్ణయం కావాలని ఆయన సూచించారు.

సత్యులపవన్నాసాలా సారాంశం ఏంటి— సారాంశం రాజీవ్‌గాంధీ తన చుట్టూ చేరిన కెడుశక్తుల దుస్సలహాలవల్ల కాంగ్రెస్‌ను ముంచారని, ఆ పరిస్థితి పూర్తిగా మారాలనేది సారాంశం. రాజీవ్ గాంధీ మారాలి, కాంగ్రెస్‌ను మార్చాలి; దేశానికి కాంగ్రెస్ కంటే మరొక జాతీయ పార్టీ లేదు, కాంగ్రెస్‌కు ప్రస్తుతానికి రాజీవ్‌కంటే నాయకుడు లేడు! అదికారం పోయింది కాబట్టి నాయకులందరూ కైపు దిగి ఇక వాస్తవలోకంలోకి వచ్చిరీడుతారు!

Phone: 417

Rao's Academics

Vengala Rao Nagar
KAVALI-524 202

EAMCET 1990 (SHORT TERM)

&

Polytechnic Entrance

ఏప్రిల్ 4 నుండి క్లాసులుప్రారంభం

(1989 EAMCET RESULT 58% PERHAPS THE BEST)

Y. V. Chalapathi Rao
Principal (Rtd.)
DIRECTOR.

ఆదరించిన వారందరికీ అభివందనం

90' ఏప్రిల్ 8 తేది జరిగిన

నెల్లూరు రీడింగ్‌రూం అండ్ మెక్లిన్స్ లైబ్రరీ

కార్యవర్గ ఎన్నికలలో రకరకాల ఒత్తిడులు
ప్రలోభాలను ప్రక్కకునెట్టి, మాపై అభిమానంతో
మమ్మాదరించి, అమూల్యమైన ఓట్లతో గెలిపించిన
క్లబ్ సభ్యులందరికీ

వినయపూర్వక అభివందనం

క్లబ్ పురోభివృద్ధికి మా శక్తివంచన లేకుండా
కృషి చేస్తామని, మాపై మీరుంచిన కార్యభారాన్ని
సమర్థవంతంగా నిర్వహిస్తామని
సవినయంగా మనవిచేస్తున్నాము!

పంగాని సుధాకరరెడ్డి-ప్రెసిడెంట్
మెట్టా సుబ్బారెడ్డి
పులిమి దినకరరెడ్డి
పి. వి. రాఘవరెడ్డి

మేనకూరు సీతారామరెడ్డి-సెక్రెటరి
బెజవాడ సుందరరామరెడ్డి
ఇ. బన్నాలిబాబు

మెట్టా చంద్రశేఖరరెడ్డి-ట్రెజరర్
చిల్లకూరు సుధీర్‌రెడ్డి
ఎం. వి. కృష్ణయ్య
ఎం. అజీజుల్లా