Regd. No: H/NL 18

ఏడుప్రతి 50 పైసలు

శుక్రవారం 26-11-76

OLUCEM
(ఓలూసెమ్)
వాటర్‌ప్రూఫ్ సిమెంటు పెయింట్
మీ ఇంటి గోడలకు రంగురంగుల
ఓలూసెమ్ వేయండి. అందంగాను వుం
టుంది గోడలోకి చెమ్మను చేరనీయదు,
—తయారుచేయువారు—
శోభన్ పెయింట్సు
శోభా నగర్ - నెల్లూరు-3.
ఫోన్ : 506

జమీన్ రైతు

స్థాపకులు : నెల్లూరు వెంకట్రామానాయుడుగారు

సంపుటి 48 సంపాదకుడు నెల్లూరు శ్రీరామమూర్తి సంచిక 48

A Home
When you are away
From your house
Homely Meals
Decent Rooms
Best service are our specialities.
Don't Miss to stay at-
HOTEL
NAVAYUGA
Phone : 76164
1, Bishop Avenue Road
MADRAS - 600004

నెల్లూరుజిల్లాకు మూడవ చావుదెబ్బ- హెలికాప్టర్‌లో ముఖ్యమంత్రి రాక!

నెల్లూరు జిల్లాలో దక్షిణ ప్రాంతాలను అతివృష్టి అన్యాయం చేసిపోయి ఇంకా రెండు నెలలైనా కాలేదు; ఉత్తరప్రాంతాలను తుపాను బీభత్సం విలవిలలాడించి వెళ్ళి వట్టుమని పదిరోజులైనా కాలేదు.

ఇప్పటికి తెలిసిన చావులు 23

ఇంతలోనే జిల్లాకు మూడవసారి చావు దెబ్బ తగిలింది. ఈసారి ఉత్తరం దక్షిణం అనే భేదంలేదు; జిల్లా ఆమూలాగ్రం గడగడలాడించేసింది. 24 తేది మధ్యాహ్నం ప్రారంభమైన వాన రాత్రికి కుండపోత అయింది; 25 తేది కుంభవర్షంగా విజృంభించి, 26 తేదికి ఊహావాడా జలమయమైపోయేట్టు చేసింది. మూడురోజులు ఆకాశం చిల్లులుపడి దా అన్నట్టు వర్షించి, జిల్లాకు ఊహించలేని నష్టాన్ని కల్గించి వెళ్ళింది.

ఇప్పటికి ఏగ్రామం ఎట్లావుందో, ఎంత జననష్టం, ఆస్తినష్టం, పశునష్టం సంభవించిందో తెలుసుకోడానికైనా అవకాశం లేకుండావుంది జిల్లాలో ఎక్కడ బట్టినాహాహాకారాలే, ఆర్తనాదాలే అన్నది మటుకు తెలుస్తూంది.

ముఖ్యమంత్రి శ్రీ జలగం వెంగళరావు, చీఫ్ సెక్రెటరీ శ్రీ భగవాన్‌దాసు 27 తేది మధ్యాహ్నం 11-30 గంటలకు హైదరాబాదునుండి హెలికాప్టరులోవచ్చి,దర్గామిట్ట పోలీసు మైదానంలో దిగారు. జిల్లాకలెక్టరు శ్రీ సి. అర్జునరావు, ఎమ్మెల్సీ శ్రీ ఆనం సంజీవరెడ్డి, శ్రీ మేనకూరు గోపాలకృష్ణారెడ్డి, శ్రీ ఆనం భక్తవత్సలరెడ్డి తదితరులు ముఖ్యమంత్రికి జిల్లాపరిస్థితి వివరించారు. ఆయన అర్థగంటసేపువుండి, హెలికాప్టర్ ఎక్కారు. గూడూరు, సూళ్ళూరుపేట, వెంకటగిరి ప్రాంతాలను ఆకాశంనుంచి చూచి తిరుపతి వెళ్ళివుంటారు. ముఖ్యమంత్రి

—కొరవ 6 వ పేజీలో

27 తేది నెల్లూరు పోలీస్‌మైదానంలో హెలికాప్టర్‌నుండి దిగుతున్న ముఖ్యమంత్రి వెంగళరావు

పెండ్లిపిలుపు

శ్రీమతి శ్రీలక్ష్మి శ్రీనివాసులురెడ్డి
శ్రీ నల్లపరెడ్డి శ్రీనివాసులు రెడ్డి B. A; B. L; M. L. A.
కోట (గూడూరుతాలూకా, నెల్లూరుజిల్లా)

మా ప్రథమ పుత్రిక
చిరంజీవి సౌభాగ్యవతి విమలకు

కడపజిల్లా, పులివెందల వాస్తవ్యులు డాక్టరు దేవిరెడ్డి నరసింహారెడ్డి M. B., B. S. గారి ద్వితీయ పుత్రుడు
చిరంజీవి వెంకటరమణారెడ్డికి

1976 సంవత్సరం, డిసెంబరునెల 2.వ తేది, గురువారం ఉదయం 8 గంటలపైన 9 గంటలలోపల కోట రామరాజ్ టాకీస్‌వద్ద వివాహము జరుగును.
ఇదే ఆహ్వానముగభావించి బంధుమిత్రులు సకుటుంబముగ విచ్చేయ ప్రార్థన.

సాయంకాలం 6 గంటలకు శ్రీమతి చేబ్రోలు వనజాక్షమ్మ కళాశాలవద్ద సినీనటులు, కళావాచస్పతి
శ్రీ కొంగర జగ్గయ్య B. A. (Lit) గారి ఆధ్వర్యమున

(1) విశ్వవిఖ్యాతిగాంచిన ధ్వన్యనుకరణ సామ్రాట్
శ్రీ నేరెళ్ళ వేణుమాధవ్ B. A, B. Com, M. L. C.
గారికి సన్మానము. వారి ప్రదర్శనలు.

(2) కవులు సర్వశ్రీ
మల్లెమాల సుందరరామిరెడ్డి
ఉండేల మాలకొండారెడ్డి
శివారెడ్డి శేషురెడ్డి
ముదివర్తి కొండమాచార్యులు
బండి నాగరాజు గారలకు సన్మానము.

(3) శ్రీ వెంపటి చినసత్యంగారి శిష్యురాండ్రు
కుమారి శోభానాయుడు B. A., కుమారి అనుపమ, కుమారి బాల గారల నృత్యప్రదర్శనములు.

ఆదరవాంఛితులు:—(1) సర్వశ్రీ నల్లపరెడ్డి చంద్రశేఖరరెడ్డి (2) నల్లపరెడ్డి గోపాలరెడ్డి
(3) నల్లపరెడ్డి సుబ్బారెడ్డి (4) పెళ్లేటి గోపాలకృష్ణారెడ్డి (5) గండవరం బాలకృష్ణారెడ్డి, (6) సోమిరెడ్డి రాజగోపాలరెడ్డి (7) ఎం. బి. రామిరెడ్డి
(8) తిక్కవరపు శివకోటారెడ్డి.

గమనిక.—ఆంధ్రప్రదేశ్ స్టేట్‌రోడ్ ట్రాన్స్‌పోర్టు కార్పొరేషన్‌వారు 2-12-1976 తేది ఉదయం 5 గం.నుండి రాత్రివరకు గూడూరు, కోట, మల్లాం గ్రామాలమధ్య ప్రయాణీకుల సౌకర్యార్థం ప్రత్యేకబస్సులు నడిపెదరు.

In the Court of the Prl District Munisiff of TIRUPATI

E. P: No. 10 of 1976
O. S. No. 374 of 1973

P. Krishna Murthy
—Decree Holder
Vs
P. Changalrayalu others
—J. Debtors

—Auction Sale

In Execution of the above decree the immoveable properties of the J. Debtors detailed in the schedule will be sold on 1—12—76 from 11 a. m. to 5 p. m. Intending bidders may take part in the said sale.

Schedule

చిత్తూరు రి॥ డి॥ తిరుపతి సబ్ డి॥ చంద్రగిరి తాలూకా, తిరుపతిటౌను మున్సి పల్ పాతవార్డు 6. కొత్తవార్డు 3, బేరిన వెస్తవీధిలో కటికరంగడువీధినుండి వెస్తవీధికి పోవు సందుకు పశ్చిమం, నిమ్మకాయల చెంచయ్య యింటికిన్ని పెరటికిన్ని, పాత గుంట రంగమ్మ, పేల్‌పాకం సుబ్బమ్మ యింటికిన్ని రాంశింగు యింటికిన్ని దక్షిణం వనస్తి మునసామి, రాం శింగు వీర్ల యిండ్లకు తూర్పు, కృష్ణాతిరావు యింటి ఉత్తరం యీ మధ్య మునిసిపల్ పాత నెం 345/1600 కు నెంబరు 225/1600, 1వ కొలత [తూ-ప] అడుగులు 42, [వు-ద] అడుగులు 22½ యిందులో 38×22½ అడుగులు గల లాదు మిద్దె యిల్లున్నూ యిందుకు ఉత్తరం రెండవ కొలత [తూ-ప] అడుగులు 27 [వు-ద] అడుగులు 15 గల జాగాలో 27×11 అడుగులు గల వంటయిల్లున్నూ, 3 వ కొలత [తూ-ప] అడుగులు 21½ [వు-ద] అడుగులు 11½ గల జాగాయున్నూ యిందులో వుడు బండకేళ్ల వారపాకన్నూ వదరు మూడుకొలతలలో యిందు యిండ్లకు అమర్చియుండు తలుపులు, ద్వారబంధనములు, అలమరలు, గవాక్షలు, అడుగు నేల, పైకప్పు, మురిగి, పెరడున్నూ యింటికియుండు యింటి గోడలతో పాత గుంట రంగమ్మ యింటికట్టు 27 అడుగులు వరకు పొత్తు, మిగత గోడలు పూరా హక్కున్నూ వాస్తువర్పిడి సహా, నీళ్ళ కొళాయిలలో హక్కున్నూ, మిద్దె వడి కెట్టు సహా,

—పి. కె. విజయరాఘవన్,
డి హో. తరఫు అడ్వకేటు

రాజాం డి. ము. కోర్టులో
ఓ. యస్. 231/71 ఇ. పి. 27/76
వారణాశి అప్పారావు—వాది (డి హో;)
యిప్పిలి అప్పారావు...ప్రతివాది (జె డి)
వాది డి. హెచ్ ఆర్. తాలూకు
వేలంప్రకటన

ఈ నెంబరు యిస్తియూకదాలలా ప్రతివాది రాజాం కు వంగవరగ్రామంలో వైశ్యవీధి ఉత్తరపుశ్రేణిలో తూ-వ 8 మూరలు (3-64 మీ.) వు-ద ముందు వాకిలి పెరటువాకిలి కలిపి 45 మూరలు (20.47 మీ) కొలతలుగల పెంకుటి యిల్లు కాళీస్థలము 30-11-76 తేదిన పగలు 11 గంటలుగాయతు సాయంత్రం 5 గంటలువర్కు వేలంవాటడును; పాడయువారు వచ్చి పాడుకొనవచ్చును.

22-7-1963 తేదిన వాదిపేర ప్రతివాదిన్ని ప్రతివాది కుమారున్ను వ్రాయించి యిచ్చిన రూ. 1400 లు వ్రాసిన అయిపేజీ కనరావత్రం అసలు వడ్డీలకులోబడి వేలం వాసెను. ప్రతివాదికి విక్రయపుహక్కు గలదు. తనఖాజాకీ లోబడి వాదియిమ్మతు రూ. 300 లు. డిపో ఆధినా కిమ్మతు రూ. 2500 లు.

—వై. వి. నరసింహామూర్తి, అడ్వకేటు.

పాఠకులకు మనవి

వాన వెల్లువలు మా పనినికూడా అస్తవ్యస్తంచేశాయి. అకారణంగా పత్రికను ఆదివారం విడుదల చేయలేకపోతున్నాం. పాఠకులు క్షమించాలి

—సం. జ రై

జమీన్‌రైతు

శ్రీ నళ మార్గశిర శుద్ధ నవమి
26-11-1976 శుక్రవారం

ప్రకృతి పగ

ప్రకృతి నెల్లూరుజిల్లాను పగబట్టినట్లేవుంది! లేకుంటే నెలరోజుల లోపల వరుసపెట్టి మూడుసార్లు దెబ్బమీద దెబ్బ పైన లేవకుండా దీసుకొడతుందా?

అక్టోబరు 15 తేదినుండి 18 తేదీవరకు కుంభవృష్టి సూళ్ళూరుపేట, గూడూరు ప్రాంతాలను ముంచివేసింది. నవంబరు 16 తేది గాలివాన; పెనుగాలివాన; కావలి మొదలు నెల్లూరువరకు విదల గొట్టిపారవేసింది తిరుగా 25తేది ఆకాశం చిల్లిపడ్డట్టు జడివాన; నెల్లూరు నగరంతో సహా జలమయమైపోయింది. ప్రకృతి పొడిచిన ఈ మూడు పోటువులకు, జిల్లా యావత్తూ చిత్తయిపోయింది. మొదటి రెండు దెబ్బలవల్ల ఆరుకోట్లు నష్టమని అధికార్లు అంచనా; కాని అసలు నష్టం దీనికి కొన్నిరెట్లు ఎక్కువ వుంటుంది. ఈ వారం జడివాన వొక్కదానివల్లనే, ఆ రెంటికి మించిన నష్టం వుంటుందేమో ననిపిస్తున్నది. ఏమైనా నెల్లూరు చరిత్రలో, కనీసం అర్ధశతాబ్దం యివతల, కనీవినీ అనుభవించి ఎరుగని విపత్తిది. ప్రజాజీవితం యింతగా స్తంభించిపోవడం మానవకల్పితమైన వై ఆంధ్ర రోజుల్లో తప్ప, వరొకప్పుడు ఎరుగము. ఎవరు ఎంత సహాయంచేస్తే ఎవ్వరికి కోలుకోగలుగు రు ప్రజలు? ప్రభుత్వం వుదారంగా ప్రజలఅండన నిలుస్తున్నది. కలెక్టరు బాధితుల మధ్యనే వుంటున్నారు, వారికి వూరట కల్గిస్తున్నారు, చేయుగలిగిన సాయాన్ని క్షణం ఆలస్యం లేకుండా చేస్తున్నారు. కాని ప్రభుత్వం చేయుగలిగిన సహాయానికి పరిమితివుంది: జిల్లాకు యిప్పుడు సంభవించిన నష్టం ఆ పరిమితికి మించింది. తెగిన చెరువులను రోడ్లను ప్రభుత్వం మరమ్మత్తు చేయిస్తుంది; పడిపోయిన ప్రభుత్వ భవనాలను పునరుద్ధరిస్తుంది; కొంపలు కోల్పోయిన పేదసాదకు నూరు రూపాయల వంతున ఇస్తుంది. కాని విస్తృత జనసామాన్యానికి విపరీతంగా కలిగిన నష్టంతో పోలిస్తే యిది ఏపాటిగా వుంటుంది?

తోటలు, దొడ్లకాడ, పైర్లనష్టమే ఎన్ని పదులకోట్లు వుంటుందో చెప్పలేము. ఇది అంచనాకు అందని నష్టం. వరిపైరు అక్టోబరు వరదలకు కొంత నాశనమైపోగా, కొంత నలిగిపోయింది. అయినా మొలగొలుకు ముదురు పైర్లకు చెప్పుకోదగిన నష్టం వుండబోదనే అనుకొన్నాము. కాని మొన్నటి తుపాను, నిన్నటి జడివానతో ఆ ఆశకూడా పోయింది. వెల్లువలు పెట్టి ముదురు పైర్లు సైతం ముదనష్టమైపోయాయి. ఈ నష్టం యిప్పుడు తెలియదు; పంట వచ్చినప్పుడుకాని తెలుసుకోలేము. ఈసారి మొలగొలుకు అర్ధపంటకూడా వుండదు; పైరు పూర్తిగా పోయిన విస్తీర్ణం వేల ఎకరాలలో వుండనేవుంది! వర్జీనియా పొగాకు దెబ్బతినిపోయింది, బ్యారెన్లు పడిపోయాయి; ఇది కోట్లకు లెక్కకువచ్చే నష్టం. మెట్ట తాలూకాలో వేరుశనగ వరుసగా ఈయేడుకూడా పోయింది; జొన్నకూడా పోయింది. ఈ నష్టాన్నుండి ఆ రైతాంగం కోలుకోవడం సులభంకాదు, సాధ్యమూ కాదు. పైర్లు, పంటలు కాక ఇళ్ళవాకిళ్ళ, పశువులు పశుశాలలు ఏదైరాలరూపంలో కూడా ఎంతో నష్టానికి గురియయ్యారు. పేదవాడి పూరికొంప పడిపోతే ప్రభుత్వం నూరో నూటయాభయ్యో యిచ్చి ఆదుకోగలుగుతుందికాని, రైతాంగానికి, చిన్న మధ్య తరగతి రైతాంగానికి ఏం సహాయం చేస్తుంది?

వారికి చేయగలిగిన సహాయం వుంది; చేసితీరవలసిన అవసరమూ, ధర్మమూ ప్రభుత్వంమీదవుంది. ఎందుకంటే, వానొచ్చినా కిస్తులరాయితీ యివ్వాలి, ఋణాల వసూళ్ళు వాయిదావేయాలి అంటూ చీటికిమాటికి అడగడం అలవాటైపోయింది. ముఖ్యంగా ప్రజల మెహర్బానీకోసమో, లేక తమ అవసరం కొద్దో రాజకీయవాదులు ఎండ వానల కు ముందే అడ్వాన్సుగా ఈ కోర్కెలు కోరడం జరుగుతున్నది. ఇది ఆఖరుకు 'నాయనా పులి' చందంగా మల్కై పోయింది. ఇప్పుడు నిజంగానే పులి వచ్చింది; ప్రభుత్వం పాతపాటే అనుకొని విస్మరిస్తే, అలక్ష్యంచేస్తే రైతాంగం పులినోట పడవలసివస్తుంది. జిల్లాల బ్యాంకులు, తదితర సహకారసంస్థలు కల్గిస్తున్న ఋణసౌకర్యాన్ని యితరులతోబాటు రైతులూ వినియోగించుకొంటున్నారు. ప్రభుత్వమూ రైతులకు అప్పులిస్తున్నది. సాధారణంగా కిస్తులతోబాటు ఈ ఋణాలవసూళ్ళు ఫిబ్రవరిలో ప్రారంభిస్తారు. పరిస్థితులన్నీ అనుకూలంగా వుండి, పంటలు బాగాపండినప్పుడే ఫిబ్రవరిలో చెల్లించడం రైతుకు కష్టమవుతుంది! అటువంటిది ఈ సంవత్సరం దుస్సాధ్యమనే చెప్పాలి. ఈ సంవత్సరం కొందరికి పెట్టిన పెట్టుబడే పోయింది, కొందరికి పెట్టుబడులొస్తే ఎక్కువ; మరికొందరికి మామూలు ఆదాయంలో సగంరాదు. అందరూ యితరంగా ఏదో రూపంలో వరదలకు, తుపానుకు నష్టపోయారు. దాన్ని పూడ్చుకోవాలి; మళ్లీ పైరు పెట్టుకోవాలి. ఈవిధంగా రైతు పరిస్థితి బీభత్సంగా, అయోమయంగావుంది. అందువల్ల కిస్తులు, ఋణాలను రద్దుచేయనక్కరలేదు; వాటివసూలును జూలైవరకు వాయిదా వేయడం అవసరం. జూలైవరకని ఎందుకంటున్నామంటే, మళ్లీ పైరు పెట్టి కొని పంటవచ్చేవరకు వ్యవధి కావాలనేది మా వుద్దేశ్యం. ప్రభుత్వ కిస్తులు, ఋణాలేకాదు, భూమి అభివృద్ధి బ్యాంకులు తదితర సంస్థల బకాయీల వసూలుకూడా జూలైవరకు వాయిదా వేయాలి. మళ్లీ పైరు పెట్టుకొనుటకు ఋణరూపంలో సహాయపడాలి. రైతు కనీసకోర్కె యిది. ఈ అవసరమయంలో ఆ మాత్రం సహాయం చేయడం ప్రభుత్వ కనీసధర్మం. వెంగళరావుగారు ఈ విషయంలో వెంటనే వుత్తరువులు జారీచేసి రైతాంగానికి వూరటకల్గించగలరని ఆశిస్తాము.

తుఫాను తాకిడికి బీభత్సమైపోయిన కావలి జవహర్‌భారతి తరగతి గదులలో ఒకభాగం

తుఫాను నష్టం మూడుకోట్లు!

16 తేది తుఫానువల్ల కల్గిన నష్టం మూడుకోట్లకు మించింది. ఏనష్టం ఎంతెంత యింది అధికార అంచనాలు దిగువ యిస్తున్నాము—

ఇళ్ళు	రూ 1,19,00,00
పొగాకు బ్యారెన్లు	30,00,000
పశువులు	7,00,000
కావలిమునిసిపాలిటీ	1,15,000
పం. స. సమితిస్కూళ్ళు	9,00,000
ఆర్ అండ్ బి రోడ్లు	5,00,000
ప్రభుత్వ భవనాలు	1.25,000
ఐ టి ఐ. (కావలి)	1,00,000
జవహర్ భారతి(కావలి)	1,00,000
మత్స్యకారులు	3,50,000
పోస్టల్‌శాఖ	5,00,000
ఎలక్ట్రిసిటీ	40,00,000
పి డబ్ల్యు.డి. చెరువులు	5,40,000
పం. స. చెరువులు	2,00,000
నెల్లూరుమునిసిపాలిటీ	2,05,000
పైర్లు, తోటలు-	70,00,000

ఇవన్నీకలిపితే మూడుకోట్లకు మించుతుంది 24, 25 తేదుల జడివాన నష్టం యింకా విపరీతంగా వుంటుంది.

కావలెను

ఈ క్రింద ఉద్యోగాలకు- నెల్లూరు, చిత్తూరు, ఒంగోలు జిల్లాలోని బ్రాంచీలలో- 1) గుమాస్తాలు 90, (2) టైపిస్టులు 41, (3) రికార్డు అసిస్టెంట్లు 40. (4) ఏజంట్లు 105, ఖాళీలలో పనిచేయుటకు దరఖాస్తులు కోరబడుచున్నవి. వయస్సు 1 నుండి 4 ఉద్యోగాలకు 30 సం. లోపు వుండవలయును. స్కేలు 1, 2 కు 250, మరియు డి ఏ. 3 కు రూ 180 మరియు డి ఏ. 4 కు రూ 200 లు, మరియు డి. ఏ, విద్యార్హతలు- 1, 2 మరియు 4 కు యస్ యస్. సి. లేదా దానికి సమానార్హత లేదా బి. ఏ, బి యస్‌సి, లేక బి కాం మరియు 2 కు టైపురైటింగులో హైయ్యర్ లేదా లోయర్ 3 కు 8 వ తరగతి ప్యాసు ఐయుండవలయును. రిజిస్ట్రేషన్ ఫీజు రూ 10-00 లు ఎ. కొండల నాయుడు, మేనేజరు, అరుణ ఎంటర్‌ప్రైజస్, యం. యస్ ఆర్. లాడ్జి, చిత్తూరు నకు యం. ఓ. ద్వారా పంపి దరఖాస్తుఫారమునకు యం. ఓ, రశీదు జతపరచి తే 9-12-76 దీ లోపలగాని అంతకుముందుగాని పై అడ్రసుకు పంపవలెను, దరఖాస్తుఫారములు మామూలగావ్రాసి వయస్సు, విద్యార్హతలు, ట్రూ కాపీలు పంపవలెను- ఏజంట్లుకు స్త్రీలకు ప్రాధాన్యతఇవ్వబడును, యస్‌సి., యస్‌టి, లకు గవర్నమెంటు రూల్సు వర్తించును,

ఎ. కె. నాయుడు,
మేనేజరు,
అరుణ ఎంటర్‌ప్రైజస్,
M. S. R. LODGE, CHITTOOR.

ఇళ్లుకూలడం, మనుషులు చావడం పెద్దపెద్దచెట్లు విరగబడంవల్లనే జరిగింది. కొడవలూరులో శోకదృశ్యం.

తుఫానుకు బలియైన అభాగ్యులు!

16 తేది రాత్రి కొన్ని గంటలపాటు ప్రచండంగా వీచిన గాలివానకు కోవూరు, కావలి, నెల్లూరు తాలూకాలలో మొత్తం 28 మంది చనిపోయినట్లు గతవారం ఇచ్చాము. వార్తలన్నీ అందిన నేడు ఆ సంఖ్య 30 పెరిగింది! కావలితాలూకాలో ఒక కుటుంబం, కోవూరుతాలూకాలో ఒక కుటుంబం శేషం లేకుండానే పొయ్యాయి.

కోవూరు - 18

కావలి - 10

నెల్లూరు - 2

శవాలు కూడా దొరకని దౌర్భాగ్యస్థితిలో మానాలు సంభవించాయి.

కోవూరు తాలూకాలో 18, కావలి తాలూకాలో 10, నెల్లూరు తాలూకాలో ఇద్దరు మృత్యువువాతబడ్డారు.

ఈ చావులన్నీ యిండ్లుకూలి సంభవించినవే! ఇండ్లంటే పూరిళ్ళు మట్టిగోడ ఇళ్ళు, గుడిసెలు. కొన్ని చావులు రక్షణగల ప్రదేశానికి పోవడానికి ప్రయత్నించి మధ్యలో దుర్మరణం పాలుగావడం జరిగింది ఏమైనా పూరింద్లే ప్రాణాంతక మయ్యాయి. వరదవచ్చినా, వానొచ్చినా పూరిండ్లు కూలిపోతున్నాయి; పేదవాడు నేలకు కరచుకొనిపోతున్నాడు. అవడలో వడో వందో చేతిలో పెట్టి కళ్ళనీళ్ళు తుడవడం కాకుండా, వాళ్ళకు శాశ్వతమైన సహాయం చేసే మార్గాన్ని గూర్చి ప్రభుత్వం ఆలోచించడం అవసరం. అసలు పూరిళ్ళకు ఇన్సూరెన్సు వంటి రక్షణ అవసరమూ అనిపిస్తుంది.

16 తేది గాలివానకు బలియైన అభాగ్యుల వివరాలు తాలూకా వారీగా యిస్తున్నాము.

కావలి తాలూకా

కావలి టవున్‌లో చక్కటూరి వెంకటరామమ్మ (10) అనే యానాది బాలిక గుడిసెకూలి జీవసమాధి అయిపోయింది.

తాళ్ళపాలెంలో యిరువురు మృతి చెందారు. పాముల లక్ష్మయ్య కుమారుడు, 30 ఏండ్ల యువకుడు; ముదలి రామయ్య (55).

బ్రాహ్మణక్రాక మజరా గన్నవరంలో మోచర్ల రామమూర్తి (45) అనే ప్రాథమికోపాధ్యాయుడు ఒక పొగాకు బ్యారెజీలో కాలక్షేపం చేస్తున్నాడు. అది కూలింది, అతను హరీ అన్నాడు! ఆ వూళ్ళోనే మరొక బ్యారెజీలో ఉప్పలపాటి కొండయ్య (3?) కాపురముంటున్నాడు.

—కొరవ 10 వ పేజీలో

జిల్లా చరిత్రలో ఆరు తుఫాన్లు

నెల్లూరుజిల్లా తుఫాన్ల చరిత్ర పొత్తాలు తిరగదోస్తే, మొన్నటి తుఫాను వంటివి — దాదాపు అంతటి బీభత్సం కల్గించినవి — ఒక అరడజనుదాకా కనుపడుతాయి. చిల్లర మల్లర గాలివానలు, సుడిగాలుల సంగతి అటుంచండి; జిల్లాకు చెప్పుకోదగిన నష్టం జ్ఞాపకం వుంచుకో

1927 పెద్దగాలివానకు మృతుల సంఖ్య 629

దగిన కష్టం కల్గించిపోయిన తుఫాన్లను గురించి మాత్రమే ఇక్కడ ప్రస్తావించుకొందాము.

వాతావరణ పరిస్థితులననుసరించి నవంబరు, డిసెంబరు నెలల్లో తుఫాను రావడం సర్వసాధారణం. కానీ 1820లో మండు వేసవిలో రెండు తుఫాన్లు జిల్లాను ముట్టడించడం చిత్రం. ఆ సంవత్సరం మార్చినెలలో ఒక పెనుతుఫాను వీచింది; తిరిగి మేనెలలో మరొక తుఫాను ముట్టడించింది. అవి రెండూ ఉధృతమైనవే! వాటివల్ల జిల్లాకెంత నష్టం వాటిల్లిందీ స్పష్టంగా తెలియదుకానీ, సముద్రతీర ప్రాంతాలకు మాత్రం పెద్దదెబ్బే తగిలినట్టుంది. సముద్రం ఉప్పొంగి, చెలియలకట్టదాటి, తీరాన్ని కొంతదూరందాకా ఆక్రమించిందట

1857 నవంబరులో మరొక తుఫాను జిల్లాను బీభత్సంపాల్జేసింది. పంటలు, చాలాచోట్ల తీవ్రంగా నష్టపోయాయి; లెక్కలేనన్ని చెరువులు గండ్లు తెగిపోయాయి. చెరువులు కొన్నిగాల మరమ్మతు పబ్లిక్ వర్క్సు వారికి సంబంధించినవి. అయినా, ఈ తుఫానువల్ల కల్గిన నష్టాన్ని సత్వరం పూడ్చడానికి ప్రభుత్వం అత్యవసర పరిస్థితుల్లో రెవిన్యూ శాఖను పూనిందాల్సి వచ్చింది జిల్లాలోని తాసిల్దార్లకు చెరువులు పూడ్చవలసి వచ్చింది: పబ్లిక్ వర్క్సులో ఏ మాత్రం అనుభవంలేని, కనీసం వడ్రపని అయినా చెయ్యించలేని తాసిల్దార్లు ఆజమాయిషీ క్రింద చెరువు మరమ్మతు చేయించడంవల్ల చాలా అవకతవకలు, దుబారాలు జరిగాయని లెఫ్టినెంట్ ముల్లిన్స్ అనే డిస్ట్రిక్ట్ ఇంజినీరు 1858 ఫిబ్రవరి 26 తేదిన జిల్లా కలెక్టరుకొక నివేదిక పంపాడు:

—కొరవ 8 వ పేజీలో

నెల్లూరు తాలూకాలో తుఫాను తాకిడికి మైపాడు [illegible] పాడు గ్రామంలో కూలిపోయిన అరటితోటలలో ఒకటి. ఇది ఆ సర్‌పంచ్ రేబాల సుబ్బారెడ్డిది.

కోవూరు, కావలి తాలూకాల్లో తుఫాను విలయతాండవం!

ప్రకృతి విలయతాండవం అంటారు; కాలభైరవ నృత్యం అంటారు; వికటాట్టహాసం అంటారు—పుస్తకాల్లో. ఆ సంభవం ఎలా అదెట్టావుంటుందో కాస్త రుచిచూపించి వెళ్ళింది మొన్నటి తుఫాను. పోయిననెలలో అతివృష్టి వరదలు జిల్లాలో దక్షిణ ప్రాంతాన్ని కబళించాయికదా, ఇక ఉత్తర ప్రాంతాన్నిమటుకు ఎందుకు వదలిపెట్టాలనుకొన్నదేమో ప్రకృతి; 16 తేదిరాత్రి దాదాపు రెండు, రెండున్నరగంటలసేపు తన వికృతరూపాన్ని ప్రదర్శించింది, గడగడలాడించేసింది. గంటకు 120 కి. మీ. వేగంతో తుఫానుగాలులు వీచాయని వాతావరణ పరిశీలకుల అంచనా. ఆ లెక్కలేమిటో మాకు తెలియదు గాని, ఒక మోస్తరు మనిషి గడ్డిపోచ మాదిరి కొట్టుకుపోయేట్టుండిందన్నది చాలామంది అనుభవం. తలుపులు మూయడానికి కిటికీదగ్గరకు వెళ్ళబోతే, ఈదురగాలి యిసుక్కి ఆవతలికి కొట్టేసిందని మరొకరి అనుభవం. ఇక ఊహించుకోండి ఆ రుద్రరూపం, ఆ ఘోరం.

నెల్లూరు, కోవూరు, కావలి తాలూకాలకుమాత్రం తుఫాను తాకిడి వుండింది. అందులో నెల్లూరు తాలూకాకు పెద్దనష్టమేమీలేదు కోవూరు, కావలి తాలూకాలకే అపారనష్టం. వాటిలోనూ కావలి తాలూకాకు కోలుకోలేనిదెబ్బ. జననష్టమైతే కోవూరు తాలూకాలో ఎక్కువగావుండింది. కానీ, పంటనష్టం, ఆస్తినష్టం కావలితాలూకాలో విపరీతం.

నెల్లూరునుండి కావలికి వెళ్తుంటే,

> **ప్రత్యక్ష కథనం**

కమ్మపాలెం దాటినతర్వాత రోడ్డంతా శ్మశాన సదృశంగా కనబడ్తుంది. 18 తేది ఉదయం నెల్లూరునుండి కావలికి ప్రయాణం ఏడుగంటలసేపు పట్టిందంటే ట్రంకు రోడ్డు ఏవిధంగా వుండివుండాలో ఊహించండి. అడుగడుక్కూ ఒక చెట్టు కూలి, జాతీయ రహదారికి సాష్టాంగదండప్రణామాలాచరిస్తున్నట్టుండింది. ఒక కొమ్మ, ఒక రెమ్మ విరిగిపోవడం కాదు; ఏ భీమసేనుడో ఘటోత్కచుడో పెళ్ళగించినట్టు కూకటివేళ్ళతోసహా నేలమట్టమైపోయాయి ఏ వందఏళ్ళనాటి చెట్లో అవి! 1888 ప్రాంతాల్లో గ్రాండ్ ట్రంకురోడ్డు పొడవునా చెట్లు నాటించాలని ప్రభుత్వం తలపెట్టి, 55 వేలరూపాయలు మంజూరు చేసింది. 1885 నాటికి ట్రంకురోడ్డుమీద 13,181 చెట్లుండేవి; అవి 1897 నాటికి 63,582 అయ్యాయి; 1906 కల్లా 7 వేల 373 కు పెరిగాయి ఈ పాతసంగతి ఎందుకు ఉటంకిస్తున్నామంటే ఈ తుఫానుకు కూలిపోయిన చెట్లలో చాలాభాగం అనాటివి కావచ్చు.

టెలిఫోన్ తీగెలు, కరెంటు వైర్లు ఉయ్యాల మాదిరి ఊగులాడ్తున్నాయి; స్తంభాలు భరతనాట్యం చేస్తున్నట్లున్నాయి. ఒకచోట, రెండుచోట్లకాదు; దారి పొడవునా ఇదే దృశ్యం!

నెల్లూరు, కోవూరు తాలూకాల్లో అరటితోటలు, ఆకుతోటలు సమూలంగా నాశనమైపోతే, కావలి తాలూకాలో పొగాకు పంటకు విపరీతమైన నష్టం వాటిల్లింది; నిమ్మతోటలు, మామిడి తోపులుకూడా బాగా దెబ్బతిన్నాయి. తాలూకా మొత్తం మీద 3 వేల ఎకరాలలో ఎర్రనేలపొగాకు ఎందుకూ పనికిరాకుండా పోయిందంటున్నారు. సముద్రతీరంలోని మామిడి తోట

—కొరవ 11వ పేజీకో

కోడూరుపాడు ప్రాంతంలోనే చిందరవందరైపోయిన ఒక తమలపాకుల తోట

రోజుకు 43 లీటర్ల పాలనిచ్చే సంకర ఆవు కరణ్ స్విస్

కర్నూల్‌లోని జాతీయ పాడిపరిశ్రమ పరిశోధనా సంస్థలో ఎక్కువగా పాల నిచ్చే కరణ్‌స్విస్ రకం ఆవును రూపొందించారు. ఇది బ్రౌన్ స్విస్ ఆబోతుకు, సాహివాల్ రకం ఆవుకు పుట్టిన సంకర రకం ఆవులు.

సాహివాల్ రకం ఆవులు పూర్తిగా దేశీయ ఆవులు. వీటి పాలదిగుబడి అంత ఎక్కువైనదికాదు. మొదటి ఈతలో 305 రోజులకు 1339 కిలోగ్రాములపాలు,

ఐ. సి. ఎ. ఆర్.

రెండవ ఈతలో 318 రోజులకు 1371 కిలోగ్రాములపాలు మాత్రమే ఈ రకం ఆవు యిచ్చినట్లు తేలింది.

ఈ కరణ్‌స్విస్ ఆవు ఐదవఈత సమయంలో కూడా అత్యధికముగా పాలనిచ్చి అందరినీ ఆశ్చర్యపరిచింది. ఈనిన ఒక నెలతరువాత ఒకరోజున 43 లీటర్ల పాల నిచ్చింది! జాతీయ పాడిపరిశ్రమ పరిశోధనా కేంద్రములో పాడిపరిశ్రమ పరిశోధనా కేంద్రములో సంకరజాతి ఆవులపాల ఉత్పత్తిలో ఈ దిగుబడి ఇంతవరకూ అత్యధికమైనది!

ఈ పాలను రసాయనికముగా పరిశీలించి చూడగా 4.8 శాతము క్రొవ్వుపదార్థము, 8.8 శాతము కరిగే స్వభావము కలిగిన ఇతర పదార్థములు వున్నట్లు తేలింది.

పరిమితమైన మేత

ఇన్ని పాలనిచ్చే ఈ కరణ్ స్విస్ సంకరఆవులకు విశేషముగా మేత పెట్ట వలసివుంటుందని రైతులు అపోహపడ వచ్చును. కాని అవి ఎక్కువ తిండిపోతులు కావు.

పైన పేర్కొనబడ్డ అత్యధికమైన పాలనిచ్చినరోజున ఈఆవు 100 కి. గ్రా. పచ్చిమేత మరియు ఒట్టిమాత్రమే తిన్నది. దీనితోపాటు 5 కిలోగ్రాముల పౌష్టికాహారము యివ్వబడింది. ఈ పౌష్టికాహారములో 36 శాతము మొక్కజొన్న, 30 శాతము వేరుసెనగపిండి, 2 శాతము లవణమిశ్రమము, 2 శాతము ఉప్పు వున్నాయి.

మొదటి నాలుగు ఈతలలోను ఈఆవు రూ. 20,0000 ఖరీదుచేసే రూ. 20,500 లీటర్ల పాలనిచ్చింది.

ఒక పరిశీలనలో సాహివాల్ ఆవు ఒకఈతకు 3820 కి. గ్రా, రెడ్‌సింధీ ఆవు 3137 కి. గ్రా. పాలనివ్వగా బ్రౌన్‌స్విస్ సంకరఆవు 6279 కి. గ్రా. పాలనిచ్చినట్లు తేలింది.

కర్నూల్‌లోని ఈ పాడిపరిశ్రమ కేంద్రములో ఎక్కువపాలనిచ్చే ఆవు ఒక్క కరన్‌స్విస్ మాత్రమేకాదు. ఈ కేంద్రంలో జరుపుతున్న పరిశోధనలవలన సుమారు 200 సంకరజాతి ఆవులు ప్రస్తుతం వృద్ధి చెందుతున్నాయి.

—తరువాయి 10 వ పేజీలో

ఇరవైరోజుల ఆంధ్రప్రదేశ్ ఉత్సవాలు

ఆంధ్ర ప్రదేశ్‌కు ఇరవయ్యేళ్ళు నిండి నాయన్న సర్కారువారి సంబరాన్ని ఇరవై రోజులకు సాగదీసి, ప్రతిదినం ఒక ఉత్సవం జరిపి, సందడి కల్గించారు సమాచార శాఖీయులు. ఒకదినం కుటుంబనియంత్రణ దినం అన్నారు; ఇంకొకటి వెట్టిచాకిరీ రద్దు దినం అన్నారు; మరొకటి సాంఘిక సంక్షేమదినం అన్నారు; వేరొకటి యువ జన సంక్షేమదినం అన్నారు. కట్టా రకరకాల పేర్లతో సభలు సదస్సులు జరుపుతూ, కాలక్షేపం కల్గించారు. 7 తేదీ దాకా సాగిన దినోత్సవాల ముచ్చట్లు గత వారం చెప్పుకున్నాం. మిగతావి వినండి –

8 తేదీ జి. ప. హాల్లో డి. ఆర్. ఓ. శ్రీ ఆర్. రామచంద్ర అధ్యక్షతన గిరిజన దినం. జిల్లాలో గిరిజనులకు ప్రత్యేకంగా 16 లక్షల రూపాయలతో 80 సహకార వ్యవసాయసంఘాలు స్థాపించబడ్డాయని ఆంధ్రప్రదేశ్ గిరిజన కార్పొరేషన్ ఎగ్జిక్యూటివ్ ఆఫీసరు శ్రీ కె. రఘురాం తెలియజేశారు. జిల్లాలోని 80 వేల మంది గిరిజనుల అభివృద్ధికొరకు బృహత్ప్రణాళిక తయారుకావాలన్నారు పబ్లిక్ రిలేషన్స్ ఆఫీసరు శ్రీ ఎం. చంద్రశేఖరయ్య, కలెక్టరు పి. ఎ. శ్రీ డి. సుబ్బారాయుడు, గిరిజన ప్రతినిధులు ప్రసంగించిన తర్వాత 904 మంది గిరిజన పిల్లకాయలకు పలకా పుస్తకాలు పంచిపెట్టారు.

' ' '

'ధరల అదుపుదినో'త్సవం – 10 తేదీ డి. ఆర్. ఓ. శ్రీరామచంద్ర అధ్యక్షతనే జరిగింది. ఆహారమండలం ఏర్పాటువల్ల ధాన్యం అంతా జిల్లా పొలిమేరలు దాటిపోగలదనుకోవడం పొరపాటు; జిల్లాలో 27 వేల టన్నుల ధాన్యం నిల్వవుందని;

జిల్లాలో సంబరాలు

వారికి ఈ నెలనుండి పట్టణాల్లో కుటుంబానికి 30 కె. జి. ల వంతున, పల్లెల్లో 20 కె. జి. ల వంతున సరఫరా చేయగలమని డి. ఆర్. ఓ. అన్నారు. ప్రతి తాలూకా కేంద్రంలోనూ ఒక సూపర్ బజారును నెలకొల్పాలని ఎమ్మెల్సీ శ్రీ ఆనం వెంకట రెడ్డి; ఇంకా అధికంగా భూమిని సాగులోకి తేవడానికి ప్రభుత్వం అధికంగా నిధులు యివ్వాలని అడ్వొకేట్ శ్రీ ఎం. సుందరరామిరెడ్డి సూచించారు. తొలుత డి ఎస్ ఓ. శ్రీ టి. ఎన్ రఘునాథరావు స్వాగతించారు.

' ' '

11 తేదీ రైతుల దినంలో వ్యవసాయ శాఖ డెప్యూటీ డైరక్టరు శ్రీ టి. కోటీశ్వరరావు అధికదిగుబడి రకాలను సాగుచెయ్యమని రైతులను కోరారు. అసిస్టెంట్ రైస్ స్పెషలిస్టు శ్రీ డి.వి.ఎస్. రాఘవేంద్రరావు మన రైస్ రిసెర్చ్‌స్టేషన్లో కొత్తరకం మొలగొలుకును త్వరలో తయారు చేయబో తున్నామని; అది మంచి దిగుబడినివ్వడమే గాక, తెగుళ్ళకు తట్టుకొని నిలవగలదని అన్నారు.

జిల్లా అభ్యుదయ రైతు శ్రీ బెజవాడ దశరథరామరెడ్డి – వ్యవసాయ శాఖీయులు పొలాల దగ్గిర ఎక్కువకాలం కేటాయించాలని; రైతు సదస్సులుకూడా ఏర్పాటు చేసి ఆధునిక వ్యవసాయ పద్ధతుల నేర్పాటు చేయాలని సూచించారు. శ్రీ బెజవాడ సుందరరామరెడ్డికూడా మాట్లాడారు.

వ్యవసాయశాఖ అసిస్టెంట్ డైరెక్టరు శ్రీ పి. వేణుగోపాలరెడ్డి తొలుత స్వాగతిస్తూ, రైతులు రసాయనిక ఎరువుల కోసం పరుగులెత్తరాదని, ఆకులలములు, పశువుల ఎరువు ఎక్కువగా వాడాలని సూచించారు.

' ' '

12 తేదీ 'వందేమాతరం' సదస్సు జిల్లాపరిషత్ శ్రీ బి. ఎల్. ఎస్. రెడ్డి అధ్యక్షించారు. 'వందేమాతరం' గీతం డెబ్బయ్యేళ్ళ క్రితం దేశాన్ని ఉత్తేజపరచిన సంఘటనను ఆయన వర్ణించారు. ఎమ్మెల్సీ శ్రీ ఆనం సంజీవరెడ్డి, ఎస్. పి. శ్రీ ద్వివేది, సీనియర్ యూత్ ఆఫీసరు డాక్టర్ డి. వెంకటశేషయ్య, 'ఇండియన్ ఎక్స్‌ప్రెస్' విలేఖరి శ్రీ ఎన్ గోపాల కృష్ణయ్య, స్వాతంత్ర్యయోధుడు శ్రీ గంధవరపు హనుమారెడ్డి తదితరులు ప్రసంగించారు.

' ' '

మర్నాడు జిల్లా కలెక్టరు శ్రీ సి. అర్జునరావు అధ్యక్షతన మునిసిపాలిటీల పరిశుభ్రతా దినం జరిపారు. టౌన్లో దురాక్రమణలను తొలగించడంలో, రోడ్లు వేయడంలో, మరుగుదొడ్లు నగరాలు కట్టడంలో శ్రద్ధ చూపుతున్న మునిసిపాలిటీల జిల్లా జడ్జి శ్రీ బి, ఎల్. ఎస్ రెడ్డి అభినందించి

—తరువాయి 8 వ పేజీలో

నూతనశకం ప్రాంగణంలో...

ఈ శతాబ్దం మధ్యభాగంలో ప్రణాళికాశకం ప్రారంభం కావడంతో ఆంధ్రప్రదేశ్ చరిత్రలో నూతన అధ్యాయం మొదలైంది. అది అమోఘమైన విజయాలను సాధించింది. మన ఆర్థిక వ్యవస్థను పటిష్ఠంచేస్తూ వ్యవసాయం, నీటిపారుదల, విద్యుచ్ఛక్తి, సాంఘిక సంక్షేమం వంటి కీలక రంగాలను ప్రభావితంచేసింది. రాష్ట్రం నూతన అభివృద్ధి శిఖరాలను అందుకొనడంలో చేయూతనిచ్చింది.

ఆంధ్రప్రదేశ్‌లో ప్రణాళికల ప్రభావం ఎక్కువగా వుండనడానికి పెరుగుతున్న ప్రణాళికా పెట్టుబడులే నిదర్శనం. మొదటి పంచవర్ష ప్రణాళికలోని రు. 97 కోట్ల పెట్టుబడి నాలుగవ ప్రణాళికనాటికి రు 427 కోట్లకు ప్రణాళికలన్నిటిలో వ్యవసాయం, నీటిపారుదల, విద్యుచ్ఛక్తి రంగాలకు అత్యధిక ప్రాధాన్యం యివ్వబడింది.

పంచవర్ష ప్రణాళిక ఆరంభించబడినప్పటినుంచి అంటే 1951–52 మొదలుకొని నాలుగవ పంచవర్ష ప్రణాళిక మూడోసంవత్సరం వరకు – అంటే 1971–72 వరకు ప్రధానంగా నీటిపారుదల, విద్యుచ్ఛక్తి రంగాలకు పెద్దమొత్తాన కేటాయింపులు చేసి వ్యవసాయాభివృద్ధిద్వారా సాంఘిక, ఆర్థిక స్థితిగతులను మెరుగుపరచడంద్వారా రాష్ట్ర సర్వతోముఖాభివృద్ధికి కృషిజరిగింది.

ఈనాడు ఆంధ్రప్రదేశ్‌లో ప్రణాళికాకృషి పుష్పం వికసితంగా విప్పారింది. 1975 76 వార్షిక ప్రణాళిక కేటాయింపును రూ 154 కోట్లనుంచి రూ 190 కోట్లకు పెంచారు ఈ కేటాయింపు 1973–74 వార్షిక కేటాయింపుకు రెట్టింపుకన్న ఎక్కువే వుంది.

గత రెండేళ్ళుగా ప్రణాళికా కేటాయింపులలో జరిగిన పెరుగుదల యావత్తూ రాష్ట్రచరిత్రలోనే అపూర్వం. రాష్ట్రం తన స్వంత వనరులతోనే యీ ఎక్కువ మొత్తాలను సమకూర్చుకోవాలని ఉద్దేశించి 1976–77 వార్షిక ప్రణాళిక రూ. 300 కోట్లకు హెచ్చించారు.

గత కొన్నిసంవత్సరాలలో ఉత్పాదకశక్తి పెరిగి, రాష్ట్ర ఆదాయ వనరులు మునుపెన్నడూ లేని విధంగా అమోఘంగా పెరిగిన ఫలితంగాను, రాష్ట్ర ప్రణాళిక పెట్టుబడుల నిమిత్తం అదనపు వనరుల సేకరణకు రాష్ట్ర ప్రభుత్వంచేసిన తీవ్రమైన కృషిఫలితంగాను రాష్ట్ర ప్రణాళిక పెంపుదలకు అవకాశం ఏర్పడింది. అంతేగాక రాష్ట్ర యంత్రాంగాన్ని క్రమబద్ధంచేయడం, పన్నుల సేకరణ మరింత మెరుగుపడడం ఉత్పత్తేతర ఖర్చులో జాగ్రత్తపడి పొదుపు పాటించడం, దుబారాఖర్చులను నివారించడంవంటి చర్యలుకూడా ఇందుకు దోహదంచేశాయి.

ఈ విధంగా మనరాష్ట్రం నూతనశకం ప్రాంగణంలో అడుగుపెట్టింది.

డైరెక్టరు,
సమాచార, పౌరసంబంధశాఖ, ఆంధ్రప్రదేశ్, హైదరాబాద్.

Matter No: 20

గ్రంథ సమీక్ష

గూడవల్లి రామబ్రహ్మం సంస్మరణ సంచిక

[సంపాదకుడు: డాక్టర్ పాటిబండ్ల దక్షిణామూర్తి. ప్రచురణ: రామబ్రహ్మం సంస్మరణ సంఘం, తెనాలి]

తెలుగు చలనచిత్ర చరిత్రలో వైతాళికుడు, విప్లవకారుడూ గూడవల్లి రామబ్రహ్మం. సామాజిక స్పృహతో చిత్రాలు నిర్మించిన చాలా కొద్దిమంది తెలుగు దర్శకుల్లో రామబ్రహ్మంగారొకరు – ఆనాటికీ, ఈనాటికికూడా! అస్పృశ్యత అన్నది సమాజాన్ని ఒక రాచపుండుమాదిరి పీడిస్తున్న కాలంలో ఆయన తీసిన 'మాలపిల్ల' సంచలనాన్ని రేకెత్తించింది. జమీందారీ పాలన క్రింద రైతాంగం విలవిల్లాడుతూ, నరకప్రాయమైన బ్రతుకులు గడుపుతున్న దినాల్లో రామబ్రహ్మంగారు 'రైతుబిడ్డ' నిర్మించారు. అప్పట్లో 'రైతుబిడ్డ'ను ప్రభుత్వం కొన్ని ప్రాంతాల్లో నిషేధించిందికూడా! 'సారథి'లో చల్లపల్లి రాజా వంటి జమీందార్లు భాగస్థులుగావున్నా, ఆ సంస్థ తరఫున రామబ్రహ్మంగారు 'రైతుబిడ్డ' నిర్మించారంటే, అది ఆయన వ్యక్తిత్వ వైశిష్ట్యానికి నిదర్శనం. కళాకారుడికి-అందులోనూ కళాస్రష్టకు-సామాజిక బాధ్యత వుండి. దాన్ని మన చలనచిత్రకారులు తరచు విస్మరించడంవల్లనే సినిమా రంగాన్ని పలాయనవాదం పాలిస్తుంది. ఆ బాధ్యతను గుర్తించినవారు రామబ్రహ్మంగారు. ఆయన నలభైఏడేళ్ళ జీవితంలో సినిమా జీవితం ఎనిమిదేళ్ళు సంవత్సరాలని కొక చిత్రం చొప్పున ఎనిమిది చిత్రాలు నిర్మించారాయన. వాటిలో పౌరాణికాలు, చారిత్రకాలూ వున్నాయి. ఐనా ఆయన సాంఘికాలే చిరకాలం నిలుస్తాయి; దర్శకుడుగా ఆయనకొక ఉన్నతస్థానంలో నిలపుతున్నాయి.

రామబ్రహ్మంగారు మరణించి ముప్పయ్యేళ్ళయింది-మొన్న అక్టోబరు 1 తేదికి. ఆయన ముప్పయ్యోవ వర్ధంతి సభను తెనాలిలో రామబ్రహ్మం సంస్మరణ సంఘంవారు సముచితంగా జరిపారు. ఆ సంఘానికి డాక్టర్ పాటిబండ్ల దక్షిణామూర్తిగారు అధ్యక్షుడు. ఆ సంఘంవారు వర్ధంతి సభ, ఉపన్యాసాలు, పటావిష్కరణ వగైరా లాంఛనాలతో సరిపెట్టుకోకుండా, నాలుగు కాలాలపాటు నిలిచిపోయేట్లు, రామబ్రహ్మంగారి సమగ్ర జీవితకథ అనదగిన సంస్మరణ సంచికను కూడా ప్రచురించారు.

రామబ్రహ్మంగార్ని చిన్ననాటినుంచి

—తరువాయి 10 వ పేజీలో

వరదలు, తుఫానుల హోరులో కుటుంబ నియంత్రణ కోలాహలం!

వరదలు, తుఫాన్ల హోరులో కుటుంబ నియంత్రణ కార్యక్రమం మాత్రం కోలాహలంగా నిరాటంకంగా జరిగిపోవడం గమనార్హమైన విశేషం. యుద్ధరంగంలో వలె అవిరామంగా, అవిశ్రాంతంగా సాగిందీ కార్యక్రమం. ప్రభుత్వయంత్రాంగమంతా, కలెక్టరు మొదలు కరణం వరకు, కుటుంబనియంత్రణం పట్ల కేంద్రీకరించారు. ఒక్కొ అఫీసరుకు, ఒక్కొ ఉద్యోగికి కోటాలు నిర్ణయించి, ఆపరేషన్ల కేంద్రాలకు జనాన్ని తరలించారు. హెల్తు శాఖ కూడా హుషారుగానే పని చేసింది. అందు వల్లనే ప్రతికేంద్రమూ లక్ష్యాన్ని అధిగమించగలిగింది; నిర్ణయించిన లక్ష్యం తక్కువేమోననిపించింది. సంవత్సరానికొకసారి ఈ విధంగా ఈ మహాయజ్ఞం జరిగితే, ఎంతో వంతాలు నిర్విఘ్నాలు లేకుండా, దష్టాలు శాసనాలతో అవసరం లేకుండా మనదేశ జనాభా సమస్య సులభంగా అదుపులోకి వస్తుంది. ప్రభుత్వం యేటా ఈ ఉత్సవాన్ని ప్రత్యేకంగా జరపడం బాగుంటుంది.

కుటుంబనియంత్రణ ఆపరేషన్లకు వచ్చే వారిలో ఎక్కువమంది నూరు రూపాయలకు ఆశపడి వస్తున్నారు; తీసుకొచ్చేవారూ కమిషన్లకు ఆశపడి తీసుకొస్తున్నారు. డబ్బు కక్కుర్తివల్ల కొన్ని అవలక్షణాలూ పుట్టుకొస్తున్నాయి. ముఖ్యంగా సంతానం నిల్చిపోయిన, యాభైఏళ్ళకు పైబడిన వయస్కులు కూడా ఆపరేషన్లకు సిద్ధమవుతున్నారు. ఒక్కసారి చేతికి వంద రూపాయలొచ్చేసరికి సన్నజనం 'స్టాండర్డ్' వొక్క సారి పెరుగుతున్నది; వారు మామూలు కల్లుసారాయి అంగళ్ళను వదిలేసి, బ్రాందీషాపుల వెనక్కొని పోతున్నారు! అందువల్ల ప్రయోజనము, ప్రబోధము జరగాలి. కుటుంబనియంత్రణ తమ సుఖం కొరకేనని జాగృతిని వారిలో కల్గించాలి; డబ్బుకోసం కాకుండా తమ అవసరం కొద్దీ వారు ఆపరేషన్లకు వచ్చేట్టు చేయాలి. ఉచితనేత్ర శిబిరం అంటే ఎట్లా వస్తున్నారో, కుటుంబనియంత్రణ శిబిరం అన్నా అదేవిధంగా వరుసకట్టేట్టు చేయాలి. అటువంటి వాతావరణం కల్గించ గలిగితే ప్రభుత్వానికి ధనవ్యయం తగ్గడమే కాకుండా, ఆ ధ్యేయం విజయవంతమవుతుంది.

జ్యోతిష, మంత్ర శాస్త్రవేత్త 'ప్రొఫెసర్' టి. అంజయ్యకు 16తేది నెల్లూరులో సన్మానం జరిగింది. సన్మానసంఘ పక్షంగా బి.కాం. అధ్యక్షుడు ఆనం భక్తవత్సలరెడ్డి పుష్పహారంతో 'వర్చ' బహూకరిస్తున్నారు;

జిల్లావార్తలు

ఏప్రిల్ నుండి నవంబరు 23 తేది వరకు జిల్లాలో మొత్తం 19408 కుటుంబనియంత్రణ ఆపరేషను జరిగాయి. అక్టోబరు 1 తేది నుండి నిర్వహింపబడుతున్న క్యాంపులలో ఎన్ని జరిగింది వివరాలు తెలియడంలేదుకాని, అవి లక్ష్యాన్ని అధిగమించగలవని చెప్పవచ్చు. నెల్లూరు టవున్‌లో నాలుగుచోట్ల; 19 ప్రాథమిక ఆరోగ్యకేంద్రాల్లో; 10 తాలూకా కేంద్రాల్లో (అర్బన్ ఫామిలీ సెంటర్స్); 4 ఎల్.ఎఫ్. డిస్పెన్సరీలలో; 2 ప్రభుత్వ ఆస్పత్రులలో కుటుంబనియంత్రణ ఆపరేషను జరిగాయి. నవంబరు 8నుండి 23 తేది వరకు నెల్లూరు టవున్-డి.ఎం.ఓ. ఆఫీసు ప్రాంగణంలో 778, పెద్దాస్పత్రిలో 815, టి.బి. హాస్పిటల్‌లో 125, ఐ.ఎస్.బి. ఆస్పత్రిలో 284; మైపాడులో 133; వరిగొండలో 398; బుచ్చిరెడ్డిపాలెంలో 290; కావలిలో 991 ఆపరేషన్లు జరిగినట్లు తెలిసింది. వాకాడు, సూళ్ళూరుపేటలలో పెద్ద క్యాంపులు; వాటిలో షుమారు మూడువేలు జరిగివుండవచ్చు.

ఈ సంవత్సరం (1976-77) జిల్లాకి నిర్ణయింపబడిన లక్ష్యం 22 వేలు. దీనికి మించి అయిదారువేలైనా జరగగలవని ఆశించవచ్చు.

* * *

అక్టోబరు 16 తేది వెంకటేశ్వర విశ్వవిద్యాలయం వైస్ ఛాన్సలర్ ప్రొఫెసర్ కె. సచ్చిదానందమూర్తిగారిచే ప్రారంభించబడి, లక్ష్యానికి మించి 1557 ఆపరేషన్లు నిర్వహించిన వాకాడు క్యాంపును 17 తేది ఆరోగ్యశాఖ కార్యదర్శి శ్రీ డి.సి. గంగోపాధ్యాయ ముగింపు చేశారు. స్థానిక పెద్దలు, సేవాసంఘాల సహాయ సహకారాలు లేకుండా కుటుంబనియంత్రణ క్యాంపు విజయవంతంకాదు. వాకాడులో అటువంటి సహాయ సహకారాలను సంపూర్ణంగా అందించాయి సర్వశ్రీ కాంగ్రెస్ నాయకుడు నేదురుమల్లి జనార్దన

—కొరవ 12 పేజీలో

కలెక్టరుకు రెవిన్యూమంత్రి ప్రశంసలు

వరదలు, తుఫాను బాధితులకు సహాయపడటంలో కలెక్టరు అర్జునరావు శ్రద్ధాసక్తులను, అనుసరించిన మార్గాన్ని రెవిన్యూమంత్రి శ్రీ వరసారెడ్డి మిక్కిలిగా ప్రశంసించారు. గజిటెడ్ అఫీసరు అధ్వర్యాన అధికార్ల బృందాలనుపంపి నష్టాన్ని అంచనావేసి, వారిద్వారా సహాయం అందజేసినందువల్ల రెండు మేళ్ళు జరిగాయి—ఒకటి బాధితులకు ఆలస్యం లేకుండా సహాయం అందింది; రెండు అవినీతికి ఆస్కారమే లేకుండా పోయింది. రాష్ట్రంలోనే యిదిఅపూర్వం. ఇతరులకు మార్గదర్శకం—అన్నారు వరసారెడ్డి.

వరసారెడ్డిగారు 24తేది కోవూరు కావలి ప్రాంతాల్లో పర్యటించి నష్టానువెలియిచ్చిన అభిప్రాయమిది.

ఇల్లు, కుర్చీ, బోర్డులేని స్కూళ్లెందుకు?

ఇల్లు, కుర్చీ, బోర్డులేని పాఠశాలలెందుకు అని ప్రశ్నిస్తున్నారు మహమ్మదాపురం పాఠకుడు శ్రీ జి. రామకృష్ణ. భలే ప్రశ్న! వెయ్యి వరహాల ప్రశ్న!

రామకృష్ణ వ్రాస్తున్నారు చదవండి—ఇటీవల పొదలకూరు సమితి ప్రాంతంలోని హరిజన, గిరిజనవాడలలో 50 పాఠశాలలకు పైగా ప్రారంభించారు. ఈ పాఠశాలలు వొక్కదానిలో కూడా ఉపాధ్యాయుడు కూర్చోడానికి కుర్చీకాని, వ్రాసేదానికి బోర్డుకాని సమకూర్చలేదు. బజారులో వొక హోటలు రిజిస్టరు కొని

భలే ప్రశ్న!

పాఠశాల ప్రారంభించవలసిందిగా ఉపాధ్యాయులను ఆదేశించారట. ఆ పాఠశాలలకు సంబంధించిన ఆస్తల్లా ఆ ఒక్క హోటలు రిజిస్టరే!

పాఠశాల పెట్టుకోటానికి పాడుగిల్లు వదిలిరాదట. గ్రామస్థులే వుచితంగా సమకూర్చాలట. లేకపోతే చెట్టుకింద పెట్టుకోవాలట! ఇవీ కొత్తపాఠశాలల స్థాపనలో విధింపబడిన షరతులు. చదువు చెప్పడానికి కనీస వసతులు కావాలిగదా! ముందున్న పాఠశాలలే గడియారము, బోర్డులు, ఏమీ లేకుండా వున్నప్పుడు, మళ్ళీ కొత్త పాఠశాలలు పెట్టడమెందుకు? నూటికి తొంభై పాఠశాలలకు సొంత భవనాలులేవు. ఆ పాడుగిల్లలో యిప్పటికి సగం భవనాలైనా స్వంతంగా కట్టుకొని వుండవచ్చు. బడ్జెటులో సగం విద్యకే ఖర్చుపెడుతున్నామంటున్నారు; కావచ్చు. కాని ఏం ప్రయోజనం? లెక్కా పత్రా లేకుండా బడులు తెరవడం, ఉపాధ్యాయులను యింట్లో కూర్చోబెట్టి జీతాలివ్వడానికి సరిపోతుంది డబ్బంతా. చదువు చెప్పడం లేదేమని టీచర్ని అడిగితే, ఏంచెయ్యమంటారు, వుండడానికి యిల్లుందా, కూర్చోడానికి కుర్చీవుందా, వ్రాయడానికి బోర్డుందా, ఏంచెయ్యమంటారో చెప్పండి అంటారు. ఏమి మాట్లాడగలం?

అందువల్ల కనీసావసరాలులేండా పాఠశాలలు ప్రారంభించడం దండగ. ముఖ్యమంత్రి, విద్యామంత్రిగారలు గమనించాలి. —అంటున్నారు శ్రీ రామకృష్ణ. మన పాఠశాలల స్థితి ఈ విధంగానేవుంది. మరి

—కొరవ 11వ పేజీలో

టెండరు నోటీసు

రాపూరు పంచాయతీసమితి యందలి సమిష్టి సహకార వ్యవసాయ క్షేత్రములో నాటుటకు కావలసిన నిమ్మమొక్కల సరఫరాకు సీలు వేసిన టెండరులు కోరబడుచున్నవి.

టెండరు గడువు	:	3-12-1976 తేది సా. 4-00 గం
టెండరు తెరచు సమయం	:	3-12-1976 తేది సా. 4-30 గం
టెండరు ఫారము ఖరీదు	:	రూ 2-50 సమితి నిధికి జమకట్టవలెను

నిబంధనలు :
1) 18-20 మాసములు వయస్సుగలిగి ఆరోగ్యకరమైన నిమ్మ మొక్కలు కావలెను
2) టెండరు ఫారముతో రాపూరు సమితి నిధికి రూ 250 లు ధరావత్తు చెల్లించిన చలానా జతపరచవలెను
3) టెండరులు నిరాకరించుటకుగాని, ఆమోదించుటకుగాని రాపూరు సమితి మండల వికాసాధికారికి సంపూర్ణాధికారము గలదు.

యన్. యన్. రెడ్డి
మండల వికాసాధికారి — రాపూరు.

అత్యధికమైన పంట అధిక లాభాలు

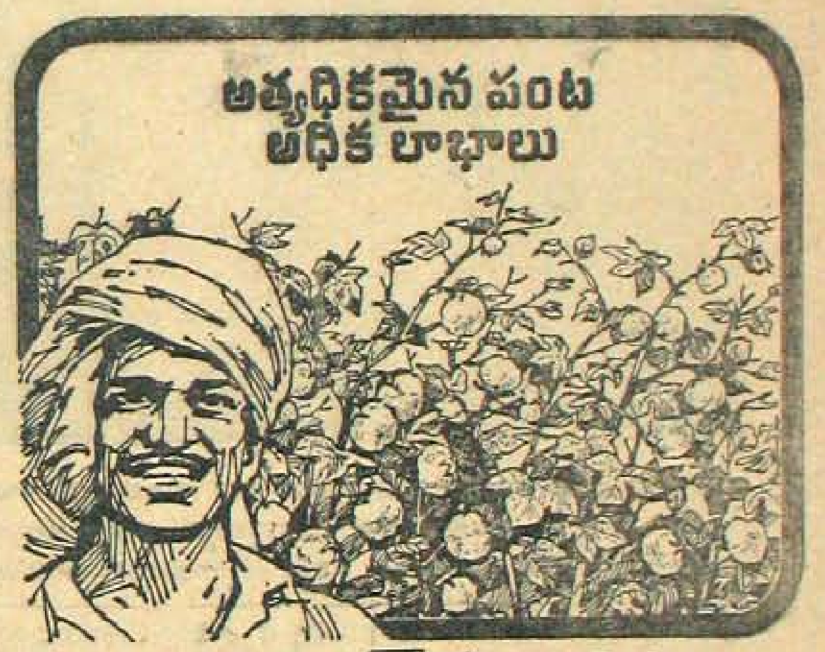

ఏరిస్ ఎగ్రోమిన్ ఛిలేటెడ్ పైరు మొక్కల పోషకాహారం

మీ పంట దిగుబడులను 20%గానీ అంతకు మించిగానీ పెంపొందించుకోండి.

ఏరిస్ ఎగ్రోమిన్

—డిస్ట్రిబ్యూటర్సు—

మహాలక్ష్మి అగ్రో వెట్ ఏజన్సీస్, గుంటూరు-1, సి. హెచ్. ... అండ్ సన్స్, సికిందరాబాదు, నిజామాబాద్ అగ్రికల్చర్ ఏజన్సీస్ నిజామాబాద్, ... కర్నూలు, బి. కొండారెడ్డి అండ్ కో., మహబూబ్‌నగర్, విజయా ఏజన్సీస్, వరంగల్, కనకదుర్గ ఏజన్సీస్, ఖమ్మం.

ఏప్రాంతం ఎట్లావుందో తెలియని అయోమయ పరిస్థితి!

(మొదటిపేజీ తరువాయి)

హెలికాప్టర్లో జిల్లాను చూడడానికి రావడం ఇదే ప్రథమం.

ఏ గ్రామానికా గ్రామం ఒక ద్వీపంగా మారిపోయివున్న ఈ విపత్కర విషాద పరిస్థితిలో ఏమి వ్రాయగలము? ఏది ఇద మిత్థంగా చెప్పగలము? ఇప్పటికి అందిన అరకొర వార్తలనుబట్టి, జిల్లా మొత్తమ్మీద చావులు 23 సూళ్ళూరుపేట తాలూకాలో 10 మంది, నెల్లూరు తాలూకాలో 7 గురు, గూడూరు తాలూకాలో 6 మంది ఈ వెల్లువలకు ఆహుతయినట్లు తెలుస్తూంది. ఇక రెండురోజులు ఆగితే, అన్ని ప్రాంతాల నుంచీ సమగ్రంగా వార్తలందితే, ఈ అంకెకు అటువైపో యిటువైపో వరొక అంకె చేరినా చేరవచ్చు.

మూలపేటవద్ద, చెరువును ఆనుకొని, చాముండేశ్వరితోట అనే పూరిళ్ళప్రాంతం మొత్తం ఐదారు అడుగుల నీటిలోమునిగి, తెప్పమాదిరి తేలియాడింది. ఎక్కడివాళ్ళక్కడ ఇళ్ళువాళ్ళు వదిలి వెళ్ళిపోయారు. కూలిపోయిన ఇళ్ళు ఎన్నో లెక్కించడం సాధ్యమయ్యేదికాదు; అదృశ్యం కూడా ల్పిందేగాని పరిశీలనలయ్యేదికాదు.

మద్రాసుబస్టాండుకు ఎదురుగా వున్న మాత్యాస కొట్టు వీధి వాహబ్ పేటంతా ఒక శ్వేతపల్లితాలవమాదిరి వుండింది. 26 తేది మధ్యాహ్నం మా విలేఖర్లు ఫోటోలు తీయడానికి మొలలోతునీళ్ళలో దిగాల్సి వచ్చింది. ఆవీధిలోని ఆర్. టి. సి. ఆఫీసు, ఇళ్ళు నీళ్ళతోనిండిపోయాయి. దండాయుధపురం కూడా అంతే! ఆవీధిలోని షెల్ ఆవరణమేకాదు, ఆఫీసులోకి కూడా నీళ్ళుపోయాయి.

ఇక పెన్నకు ఉత్తరంగావున్న వెంకటేశ్వరపురం వగైరా ప్రాంతాలైతే పిట్లో కలిసిపోయాయా అన్నట్లుండి ది. వెంకటేశ్వరపురాన్ని అన్నివైపులనుంచీ ప్రవాహం ముట్టడించేసింది; దాదాపు 200మంది దిక్కుపడిపోయి, నిస్సహాయంగా హాహాకారాలు చేస్తుంటే చూస్తున్నవాళ్ళ కళ్ళలో నీళ్ళుతిరిగాయి. వాళ్ళు బ్రతికి బయటపడగలరా అనిపించింది అప్పటికి ఎన్. సి. సి. నేవల్ శాఖవారు పడవలను బ్రమ్మాండకట్టి, వాళ్ళను ఆవతలికి చేర్చడానికి ప్రయత్నించారు కానీ, పడవ అక్కడికి చేరడమే అసాధ్యమైంది. 26 తేది రాత్రంతా వాళ్ళు అట్లనే ప్రాణాలు గుప్పెట్లో పెట్టుకొని గడిపి, 27తేది హెలికాప్టర్ద్వారా రక్షింపబడ్డారు.

వెంకటేశ్వరపురంలో ఒకతను తన బర్రెను రక్షించుకోడానికి నీళ్ళలోదూకి ప్రవాహంలో కలిసిపోయాడు పెన్నప్రాంతమంతా మహాభీభత్సంగా వుండింది.

66 చావులు!

తుఫాన్ మృతులసంఖ్య 30 అని ఈ సంచికలోనే యింకోచోట యిచ్చాము కాని ఆ సంఖ్య 39 కు పెరిగింది. కోవూరు తాలూకాలో లెక్కకు రానిచావులు 3 వున్నాయట; వివరాలు తెలియరాలేదు. అంటే వొక్క కోవూరు తాలూకాలోనే 21 మంది చనిపోయారన్నమాట. దీంతో తుఫాను చావులు మొత్తం 33 అవుతాయి.

గతనెల సూళ్ళూరుపేట వరదల్లో 9 మంది మరణించారు; ఈ వారం ఆదివారకు 23 మంది ప్రాణాలు కోల్పోయినట్లువార్త. అంటే తుఫాను చావులు 65 అన్నమాట.

ఆదివారం ఉదయగిరి తాలూకా చాదిపల్లిలో కారీవర్షానికి 21 తేది యిల్లుకూలి వొక స్త్రీ దుర్మరణం చెందిందట. అదీ వర్షాల వెల్లువల ఖాతాకే వస్తుందికాబట్టి చావులసంఖ్య ఇప్పటివరకు 66 అవుతుంది.

27తేది హెలికాప్టర్లో నెల్లూరులో దిగిన ముఖ్యమంత్రి వెంగళరావు స్థానిక నాయకులు ఆనం సంజీవరెడ్డి, మేకపాటి గోపాలకృష్ణారెడ్డిగార్లతో మాట్లాడుతున్నారు. ఎడమవైపు-ఛీఫ్ సెక్రెటరి భగవాన్‌దాస్, కలెక్టరు అర్జునరావుగార్లను చూడవచ్చు

నెల్లూరు టౌను ఒకు పెన్న, ఇటు చెరువు ఏక్షణానైనా కబళించవచ్చునన్నట్లుండింది. 26 తేది ఉదయానికి పెన్న 22 అడుగులు వచ్చింది. ఆ ప్రాంతాల్లో నివసించేవారు చాలామంది బట్టాతట్టా ఎత్తుకొని టౌనులోకి వచ్చేశారు. నెల్లూరు చెరువు 19.5 అడుగులు వచ్చింది. చెరువు భర్తీఅయితే 18.5 అడుగులుంటుంది. అంటే ఒక్కఅడుగు ఎక్కువగా నీరు వచ్చిందన్నమాట పెన్నకన్నా, నెల్లూరుచెరువుపరిస్థితి ఆందోళనకరంగా, భయానకరంగా వుండింది. కలుజమీదపారిన నీళ్ళుచూస్తుంటే, అది చెరువా జలపాతమా అనిపించింది, అదృష్టం బాగుంది గాని, చెరువు కాలువలు దాయి కట్ట సరిపోయిందికాని, లేకుంటే ఏమయ్యేవుండేదో ఊహించుకోగలమా? సెటిల్మెంట్ ఆఫీసు జలమయమైపోగా, సెటిల్మెంటాఫీసరు స్వయంగా రికార్డును మిద్దెమీదికి మోసి, కాపాడారు. జిల్లాకోర్టు ప్రక్కనపారే రామిరెడ్డి కాల్వ ఉధృతంగా ప్రవహించింది, అక్కడి అంగళ్ళుగింగళ్ళు అన్నీ మునిగాయి. ఫత్తేఖాన్ పేట కూడలి వద్ద కాల్వపొంగి రోడ్డుమీద మూడ్నాలుగు అడుగులు పారింది.

సౌత్ స్టేషన్ అండర్ బ్రిడ్జి వద్ద, సరిగ్గా రోడ్డులెవెల్‌కు వచ్చింది. అవతల రామమూర్తి నగరమంతా ప్రవాహమే! ఇటు కస్తూరిదేవినగర్‌లో మోకాటిలోతున నీళ్ళు నిల్చాయి సుబేదారుపేటలో నేతాజీ విగ్రహంనుంచి ఆత్మకూరు బస్టాండుదాకా మడుగుగా వుండింది. స్టోన్‌హౌస్‌పేట మిట్టప్రాంతమైనా వెల్లువ తగ్గలేదు. ఐన్నా

ఇటు పాత పెద్దాస్పత్రి తూకుమానుమిట్ట ప్రాంతాలు కూడా హృదయవిదారకంగా వుండింది. అది ఊరా ఏరా అనిపించింది! పూరిల్లు అన్నది మిగల్లేదంటే, యిక ఊహించుకోండి! పెద్దాసుపత్రి వద్ద ఒకచోటలోపుగో పదిమంది దిక్కు కొనిపోయారు. వాళ్ళను బయటపడెయ్యడం మానవసాధ్యమా అన్నట్లుండింది. ఆర్మీ, నేవల్ వారు ఎట్లాగో వాళ్ళను ప్రాణాలతో అవతలికి తెర్పివచేశారు

ఇంతెందుకు? టౌన్లో చెరువు కాలువలంటూవున్న ప్రతిప్రాంతమూ నీళ్ళలో

FOR

Terene Shirtings and Saries

Please Visit your friend

BOMBAY DYEING

TRUNK ROAD — NELLORE

Phone: 1039.

జలమయమైన నెల్లూరు నగరం

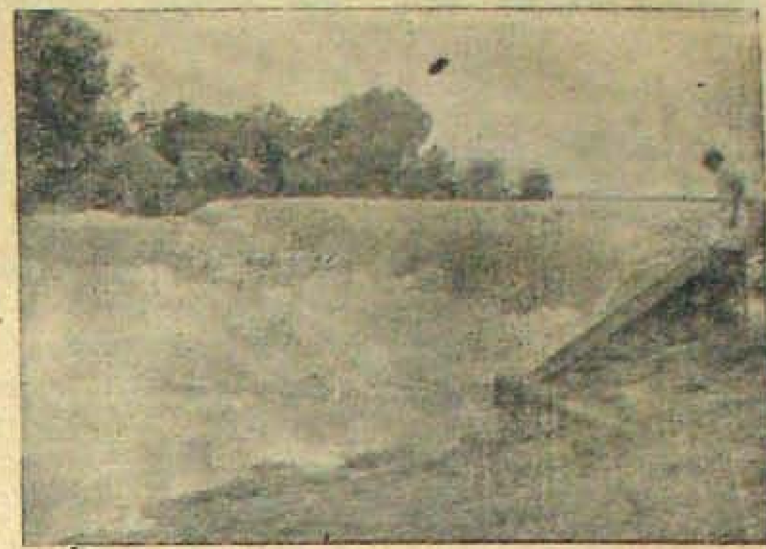

ఉద్భృతంగా బుసకొడుతూ మిడిమేలంగా పొంగుతున్న నెల్లూరుచెరువు కలుజు. నగరం దక్షిణభాగం కాపడం దీనికట్టనే.

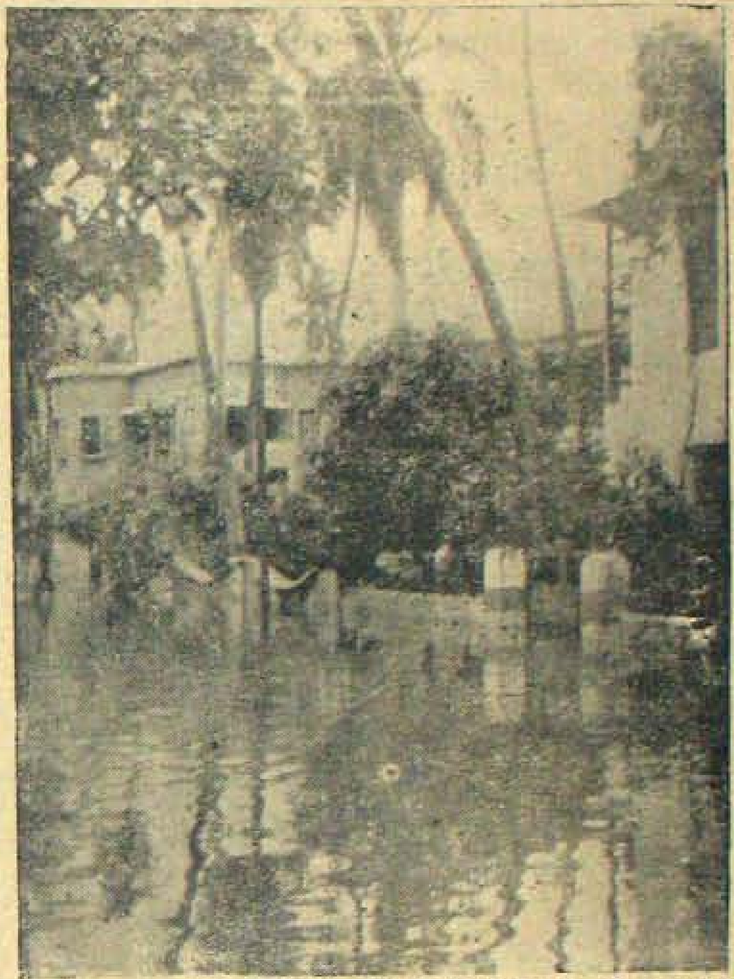

ట్రంకు రోడ్డు-అరాకవీధిమధ్య సరుమలోతులో మునిగిపోయిన దండాయుధపురం వీధి అంటే జి. వ. మహోధర్మా ఎం. సి షుడీ వీధి. ఆవీధిలో రేదాంతాదారి యింటిలోవుండిన సెటిల్మెంట్ ఆఫీసు నీటిపాలైంది ఏడుజిల్లాలకు సంబంధించిన విలువైన రికార్డులున్న ఆఫీసుయిది.

మద్రాసు బస్టాండు ఎదురుగావున్న వాహబ్‌రోడ్డు- తొడలోతు నీటిలో తెప్పాడుతున్నది.
—ఫోటోలు: వి పురుషోత్తం.

తెలియాడి చనుకొండి!

24 తేదినుంచి ఈనాటిదాకా రైలురాక లేదు, బస్సు మోత లేదు. నెల్లూరు, గూడూరు మధ్య సంబంధాలులేవు; గూడూరు, నాయుడుపేటమధ్య రాకపోకల్లేవు; నాయుడుపేట, సూళ్ళూరుపేటమధ్య రహదారిలేదు. నెల్లూరు, గూడూరు రైల్వే స్టేషన్లలో రెండేసివేలమంది, వెంకటగిరి, సూళ్ళూరుపేటల్లో ఆరేసివందలమంది ప్రయాణీకులు దిక్కుతోచిపోయారు. వారికి ఎక్కడి అధికారులక్కడ భోజనం ఏర్పాట్లు చేశారు వెంకటగిరి స్టేషన్లోని ప్రయాణీకులకు హెలికాప్టర్ద్వారా భోజనం అందచేయడానికి ప్రయత్నాలు జరుగుతున్నాయట.

సూళ్ళూరుపేట వద్ద, పోలిరెడ్డిపాలెం సమీపంలో చాలాదూరం రైల్వేలైను తెగిపోయింది. అది తెగిపోవడమే సూళ్ళూరుపేటకు రక్షణ అయింది, కాళంగి, పాముల కాల్వ మహాప్రవాహంగా ఊరుమీద పడ్డాయి. రైలుకట్ట తెగకుంటే ఆ ప్రవాహం సూళ్ళూరుపేటను కబళించివేసివుండేది సూళ్ళూరుపేటతాలూకాలో పల్లెగ్రామాలకు

—తరువాయి 7 వ పేజీలో

రెవిన్యూమంత్రి ఓదార్పు

రెవిన్యూమంత్రి శ్రీ పి. నరసారెడ్డి 24 తేది మధ్యాహ్నంనుండి ఎనిమిదిగంటల్లో తుఫానుకు గురైన కోవూరు, కావలి తాలూకాలలో సుడిగాలి పర్యటనజిపారు. ఆయన గౌహతి కాంగ్రెస్‌నుండి నేరుగా మద్రాసువచ్చి, అక్కడనుండి నెల్లూరుచేరి నెల్లూరులో కలెక్టరు తదితర అధికార్లతో చర్చలజరిపి, సరిగ్గా మధ్యాహ్నం 12 గంటలకు పర్యటనకు బయలుదేరారు. ఆయన పర్యటనంతా వర్షంలోనేగడచింది. శ్రీయుతులు ఆనం సంజీవరెడ్డి, భక్తవత్సలు రెడ్డి, వెళ్ళూరు రామచంద్రారెడ్డి, కంచర్ల శ్రీహరినాయుడు, కలెక్టరు తదితర అధికార ప్రభృతులు మంత్రిని అనుసరించారు.

నార్తమోపూరు, పద్మనాభసత్రం, బసవాయిపాళెం, అల్లూరు, చౌకచర్ల, రాజుపాళెం, మొదలగు సూన్యప్రాంతాలను ఆయన సందర్శించుకున్నారు. కావలిలో దీనిలోని ఐక్యభారతి, దెబ్బతిన్న ప్రభుత్వ భవనాలు చూచి, టి. బి. లో రాయబారాలు విన్నారు.

ఎం ఎల్ ఎ శ్రీ గొట్టిపాటి కొండప నాయుడు, సమితి కౌన్సిల్ అధ్యక్షుడు శ్రీ కలికి యానాదిరెడ్డి, శ్రీ వేమిరెడ్డి లక్ష్మయ్య రెడ్డి ప్రభృతులంతా మంత్రిని కలుసుకున్నారు. స్టేట్ భూమి అభివృద్ధి బ్యాంకువారు, కమ్యూనిస్టుపార్టీ నివేదికలు సమర్పించారు. విశేషం అందరూ సంజీవరెడ్డి ద్వారా మంత్రికి నివేదించడం. భూమి అభివృద్ధి బ్యాంకివారి 30 లక్షల తమకు కేటాయింప చేయవలసిందిగా కోరారు. కమ్యూనిస్టుపార్టీ-రైతుసంఘంవారు వడిపోయిన పొగాకు బ్యారెజీకు 5 వేలు మంజూరు చేయించాలని, అప్పులవసూళ్ళు వాయిదా వేయించాలని, వడ్డీ తగ్గించాలని నివేదించారు.

—తరువాయి 12 పేజీలో

(6వపేజీ తరువాయి)

మాత్రం రాకపోకలున్నాయి; మిగతవన్నీ నిల్చిపోయి. దిక్కుతోచని పరిస్థితి మంటున్నాయి. శ్రీహరికోట వెళ్ళేరోడ్డు బాగా దెబ్బ తినిపోయిందట. పాక్ ప్రాజెక్టు నీటమునిగిందని, ఆతే ప్రమాదం లేదని అంటున్నారు.

మొత్తం వరదలకు తెగిన చెరువుల కూడా ఈ దెబ్బతో తెగి మొత్తం తాలూకా

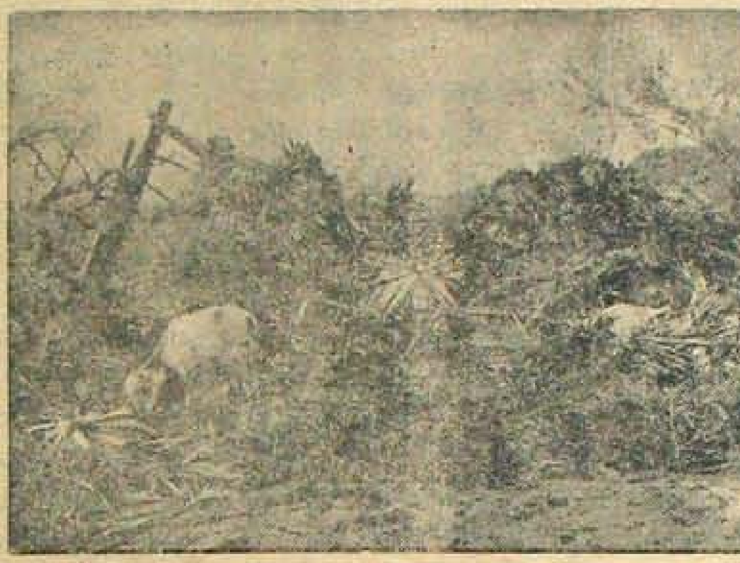

16తేది గాలివానలో అల్లూరుకి దగ్గరలో (సముద్రతీరం సమీపంలో) ఒక వృక్షం దూరానికి ఎగిరి పడిన సమాధిచేసిన గుడిసె

నుంచి కాపాడారు. వచ్చిననుండి వార్తలు అందనిదే ఏమీ తెలిసే అవకాశంలేదు.

గూడూరు తాలూకా వరిస్థితి కూడా ఇదేవిధంగా అల్లకల్లోలంగా వుంది. సుమారు 20 గ్రామాలు మాత్రం బయట వరదనీటిలో నిలబడ్డాయట. గూడూరులో కొన్ని చోట్ల మోకాలిలోతున నీళ్ళు వుండినాయట. ఒక్కచెరువుకూడా మిగిలివుండదని అంటున్నారు.

నాయుడుపేటను స్వర్ణముఖి నిండి ముంచి అన్ని భయాందోళనలుండినాయి అంత ప్రమాదమైతే జరగలేదుకానీ నష్టం మటుకు మటుకు చాలా గ్రామాలు మునిగిపోయి.

వెంకటగిరి అంధకారంలో వుంది. టౌనులో ఆరు గుడిసెలు ఎత్తున నీళ్ళు ప్రవహించినాయని మాత్రం తెలుస్తోంది.

రాను అవ్వాయం చేకాయని తెలుస్తోంది. తెగకుండా ఎక్కడైనా ఒకటి అరా చెరువు వుంటే ఆశ్చర్యపడాల్సిందేనంటున్నారు. కోటకు వరదలో ప్రత్యేకంగా చేసిన, చేస్తున్న సహాయమంతా వెల్లువపాలైపోతుంది!

సూళ్ళూరుపేట తాలూకాలో చావుల ఎక్కువగా వుండవచ్చునంటున్నారు. టౌనులో పదిమందిని మృత్యుగ్రహ్రం

పి.డి.ఓ., తాలూకాఫీసులు నీటమునిగిపోయాయట. రికార్డులు ను 'ప్యాకెట్లు' కట్టించారట. స్టేషన్‌లో దిక్కులేన్న వారికి హెలికాప్టరు ద్వారా ఆహారం అందచేయబోతున్నారంటే వరిస్థితి ఎంతటో దీనిబట్టి ఊహించుకోవచ్చు. దేవి స్వర్ణముఖి, కైవల్యనది ఉప్పొంగిపోవడంతో వెంకటగిరి అల్లకల్లోలమైపోయింది. గ్రామాలకు గ్రామాలు నీళ్లలోతేలియాడుతున్నాయి. వివరాలు అందడంలేదు. గూడూరు వెంకటగిరి రోడ్డు తెగిపోయింది.

నెల్లూరు తాలూకాలో ఒక్క మనుబోలులోనే ఐదు చావులు. ఒక అరుంధతీయ కుటుంబం నిమ్మతోటలో వుండిందట. వెల్లువకు కుటుంబం మొత్తం కొట్టుకుపోయింది. సర్వేపల్లి రిజర్వాయరు ఇప్పుడు ఈ క్షణాన ఎన్నటుండందట ప్రమాదం తప్పింది.

కోవూరు తాలూకాలో ఎన్ని చెరువులు తెగాయో, ఎన్ని ఇళ్ళు కూలాయో, ఎంతమంది నిర్వాసితులయ్యారో లెక్క చెప్పలేము. కలిగిరి రిజర్వాయరుకూడా అదృష్టవశాత్తు ప్రతికి బయటపడింది.

చెరుకూరులో హెచ్చు తక్కువ 17 వందల వాన పడిందంటే, ఇక ఏ చెరువు తట్టుకొని నిలబడగలదు? ఏకాలవ పొంగకుండా వుండగలదు? జరిగిన నష్టం, కలిగిన కష్టం మన దురదృష్టం అనుకుంటే, జరగని నష్టం, తప్పిపోయిన ఘోర ప్రమాదం కేవలం మన అదృష్టమే నని కోవాలి దాదాపు పాతికేళ్ళ అవతలి ఇంతటి భయంకరపరిస్థితిని జిల్లా ఎరగదు.

ఒక చిన్న ఉదాహరణ చూడండి- 25 తేది ఒక మిత్రుడు శ్రీహరికోటలో ఒక ఫ్లైటు, గవర్నరు ట్రావెలర్సు అన్ని ఒకట్టు ఒకరిగామనండి 27 తేదికి నెల్లూరు చేరుకున్నారు. ఆయన అనుభవాలిని- శ్రీహరికోటలో తీవ్రు ఎక్కారు. కొంత దూరంవెళ్ళే సరికి రోడ్డు తెగిపోయివుండింది. అక్కణ్ణుంచి కాలినడకన సూళ్ళూరుపేట చేరుకున్నారు. తర్వాత నాయుడుపేటదాకా తంటాలు పడి బస్సులో వచ్చారు. నాయుడుపేటనుంచి ఒకలారీదాకా నడిచారు. అక్కడో లారీ పట్టుకొని గూడూరు చేరారు. నల్లి ఆక్కణ్ణుంచి వెంకటగిరిలోదాకా వెల్ట రైల్ వెంకటాచలంలో బస్సు ఎక్కి నెల్లూరుచేరారు. ఈ అంచెలంచెల ప్రయాణానికి మూడు రోజులు పట్టింది.

ఆయన చెప్పిన వివరాల ను బట్టి- శ్రీహరికోట జలమయమైపోయింది; అక్కడి లోగిళ్లు నీట్మునిగాయి. సూళ్ళూరుపేటలో అట్లాంటిక్ బంక్ వరకు ఎక్కువగా వుంది. ఒకరిద్దరు మళ్ళీ చెప్పుకొచ్చారు; అందులో ఒక కుటుంబంలారీ కొట్టుకుపోయింది. గూడూరు రైల్వేస్టేషన్ దగ్గర బ్రిడ్జి కూడా కొట్టుకుపోయింది. అప్పుడుగేటుకు మైలు దూరంలో గూడూరువైపు బ్రిడ్జి కొట్టుకుపోయింది. మరొకటోవద్ద రైల్వే స్టేషన్‌లు 'నడిచారా' అయింది, నాయుడుపేట దగ్గర దాదాపూరం రైల్వేకట్ట కొట్టుకుపోయింది.

ఈ దారుణ పరిస్థితిలో అధికారులే ఆపద్బాంధవులయ్యారని, కలెక్టరు శ్రీ అడ్డురావు నిద్రాహారాలుకూడా మరచిపోయారని అభినందించారు ఆయన. ఎస్. పి. శ్రీ ద్వివేది నెల్లూరు చెరువుల కాపాడడంలో కీలకమైన దర్శకమైన పాత్ర వహించారని కృషి చేశారు. నెల్లూరుటౌనులో 27 అన్నదాన కేంద్రాలు ఏర్పరిచి 26 తేది 15 వేల మందికి, 27 తేది 20 వేల మందికి భోజనాలు ఏర్పాటు చేశారు.

నెల్లూరు తాలూకాలో 110 మందిని, గూడూరు తాలూకాలో 83 మందిని, వెల్లువలో చిక్కుకున్నవార్ని అక్కి, నేవీవారు రక్షించారు. కడప, ఒంగోలునుండి 170 మంది సాయుధదళంవారిని పిలిపించి, అవసరమైనచోట్లంతా వంపించారు. 28 తేదిన స్పెషల్ రైల్లో ఏదురును అధికార్లను గూడూరు పంపించారు.

ఎక్కడ ఏమి చెయ్యాల్నో అన్నీ చెయ్యండి—అని ముఖ్యమంత్రి కలెక్టరుకు

—తరువాయి 12 వ పేజీలో

జప్తుచేయబడిన స్థిరాస్తి వేలం నోటీసు

ఇందుమూలముగా తెలియజేయడమేమనగా పశ్చిమ గోదావరిజిల్లా కొవ్వూరు తాలూకా నిడదవోలు గ్రామములోవున్న ఆంధ్రప్రదేశ్ రాష్ట్ర తాడేపల్లి సహకార ఫెడరేషన్ లిమిటెడ్., నెం. ఇ. 969 కు బాకీయున్నారు కావలి తాడేపల్లి సహకార సంఘం యొక్క ఈక్రింద చూపబడిన స్థిరాస్తిని వారు ఋణ్యవలసిన బాకీయిగాను జప్తుచేయబడినది. సదరు బాకీయును చెల్లించనిచో, అప్పులు రాబట్టుకొనుటకు 9-12-76 తేది గురువారం సాయంత్రం 3 గంటలకు కావలి తాడేపల్లి సహకార సంఘం ఆఫీసు ఆవరణలో ఈ దిగువ సంతకముదారుచే బహిరంగముగా వేలం వేయబడును. వేలము షరతులు మరియు యితరవిషయములు కావలి తాలూకా కోఆపరేటివ్ ఆఫీసునుండి సదరు ఆఫీసు పనివేళల యందు తెలుసుకొనవచ్చును.

స్థిరాస్తి వివరములు

కావలి టిబ్ నెం. II గ్రామములో సర్వే నెం. 1178/1 600-42 Sq. M. వద్దను: తూ-సంగాడు.రోడ్డు, దక్షిణ: బోసెట్టి ప్రభుగారు కాలువ ఈ ప్రైవేటు దూరపుతోట్లలోనున్న బి మిద్దెలు గోడ కొలతలు ప్రహరీగోడ కొలతలు, పడమర: బోసెట్టి ఆనందము, బోసెట్టి సంజీవమ్మ తాలూకు ఇళ్ళు స్థలము నూ, ఈ భాగము మనకు నూ మధ్య మా స్వంతమగా నిలవుకొన్న గోడవెంబడి దూరపుసిల్పు వదులుకొనుచు వదలి పెట్టబడిన దక్షిణమువైపు అందుమండి వుత్తరముగా 62 అడుగుల పొడవు ఒక్కటిటు వెడల్పుగల ప్రైవేటు తాలూకు సరిహద్దు దూరనిబ్బరకు స్థలము కొంతమేరకున్న అప్పటినుండి ఉత్తరము అందుగోడకు పైవారికి దూరపుసిల్పు వాక్కుకేలనుంచి పైవారి స్వంత టిక్కనుగోడ కొలతల కున్న ఉత్తరము; ఈస్థలముకున్న పశ్చిమ నీటికాలువలు స్థలముకున్న మధ్యవుండే బాయిలు కొలతలు ప్రహరీగోడ. ఈ హద్దులమధ్య 88 అంక ణముల 46 చదరపు అడుగుల భాగమునందున్నా సదరుస్థలములోనున్న ఆర్. సి. సి. గోడౌను, యినుప ట్రస్సులతో సిమ్మెంటురేకులు కప్పబడి వున్న షెడ్డున్నూ.

వి. చెంచురామయ్య,
సేల్ ఆఫీసరు, కావలి, 14-11-76.

ఒంగోలు సబ్ జడ్జిగారి కోర్టులో

O. S No. 77/76

రాయి రగమ్మ —వాది

ఎదిరి

1) రాయి ఆదినారాయణ వగయిరా —ప్రతివాదులు

డి-1. రాయి ఆదినారాయణ, సన్ ఆఫ్ చెంచయ్య, డి-5. బాలివేటి రామనాను, సన్ ఆఫ్ కోటయ్య, ఒమ్మెవరం.

పై దావాలో మీకు నోటీసు నిమిత్తము తే 9-12-76 దీని వాయిదా వేసినారు మీరు 9-12-76 తేది ఉదయం 11 గంటలకు కోర్టులో హాజరై మనవిచేసుకోవచ్చును. లేనియెడల ఎక్సుపార్టీ వుత్తరువులు ప్యాస్ చేయబడును.

—ఉప్పుగుండూరు సుబ్బారావు
వాది ప్లీడరు

నెల్లూరు 1-వ అడిషనల్ జిల్లాజడ్జిగారి కోర్టులో

ఐ. ఎ. 255/76 ఓ. యస్ 27/69

వంగపాటి సుబ్బారెడ్డి —పిటీషనరు

1) దాసు సుబ్రామయ్య వగైరా —రెస్పాండెంట్లు

1-వ రెస్పాండెంటుకు నోటీసు

9-7-76 తేదిన కోర్టువారు వ్రాసిచేసిన ఉత్తర్వును రద్దుపరచమనికోరుతు పిటిషనరు దాఖలుచేసుకొన్నదానిపై 1-వ రెస్పాండెంటుకు నోటీసునిమిత్తం 7-12-76 తేదికి వాయిదావున్నది. అరోజువుదయం కోర్టులో హాజరుకానియెడల ఎక్సుపార్టీగా ఉత్తర్వు చేయబడునని తెలుసుకొనేది.

—పి. రామకృష్ణయ్యఅడ్వకేటు

In the Court of the Subordinate Judge of Anantapur

OS 50/67 EP 15/74

సి. నాగలక్ష్మమ్మ — డిక్రీదారు.
సి. రామలింగారెడ్డి —రెస్పాండెంటు

రూపాయల ప్రకటన

రెస్పాండెంటు బ స్తావరము 3-12-76 తేదిన పై కోర్టులో పగలు 11 గంటల నుండి సాయంత్రం 5 గంటలవరకు వేలం పాటజరుగును. సమాచారము గావలసినవారు కోర్టు నద్యునుండుంగతి యందు తెల్పుతె ప్రకటన

—షెడ్యూలు—

Properties Situated in the Village of Talamarla Penukonda Taluk in the Sub Registration Dt. of Bukkapatnam and Registration Dt. of Anantapur.

Babu- Govt.wet. S.No 422 A. c. 9-36. Taram 56-20 Redlamanyam Paiki A. c 1-56 within the following boundaries.

East : Cheruvu marava povu vanka poramboke and Road passing through it, M. Kesava Reddy and M. Srirama Reddy's plots in the same survey mumber.

West: M, Kesavareddy and M. Sri Rami Reddy's portion in the same Survey number.

North: Chinna Chennareddy's Portion in the Same Survey number

South: Ramachervu kalva, and Tadimarry Sanjeevappa S/o Pedda Thippannas Karanam Manyam

With rights in the Stone revitted well. bavi, gaddalu Rasthas. well water, well Chanals. and Tank Chanals in the same survey number

2) Govt. Dry- S. No 411-1 A. C 12-47, Taram 8-25 paiki A. c 6 23 on the Eastren side: Mangalampalupuchenu

3) do. S.No 367-1, Ac 7-33 Taram 3-70 paiki Ac. 1-83 Joint chouti yerroni chenu

4) do S.No 367-3 Ac 18-78 Taram 9 40 paiki A. c 4-69 Jaint Mustimekala gadda

5) do S. No 99 Ac. 22-68 Taram 11-35 paiki Ac. 1 89. Forest Reserve

6) House and open space situate in the above Village: Boundaries: East:Open space Cattle Shed and house of Narasimha reddy,

West: Open Space of Rama lingareddy and Open Space of Thippareddygari Obireddy

North: Obireddy's Hayrick Mallakaluva, Venkataramudu's Moreppagari Chennappa's house wall

South: Lane, Thippareddygari Obiredd's house Komati Subbaiah Setty's house

7) Open Space Situate in the above said village:

Boundaries East: Thippareddygari Obireddy's Open Space, South: Rastha, West Passage for Thippareddigari Obireddy's hay rick etc,

North: Hay rick of Thippareddygari Obireddy, East to West: 5 1/2 yards, North to to South: 12 yards

8) Another Kottam with door way to the North and open space Situate in the above said village

Boundaries: East: Thippareddy Obireddy's Open space and the defendant's Open space, South: Rastha, West: Thippareddi Obireddy's open space, North: Thippareddy Obireddy's Bayalu East to West: 9 1/2 yards, North to South: 6 yards-

Joint 1/2 all the Properties

—G. R. VISWAMURTHY
Advocate for Dhr

పెద్దగాలివాన

(3 వ పేజీకొరవ)

1915 లో వచ్చిన చిన్న తుఫాను దానివల్ల జననష్టం, పశునష్టం వగైరాలు అంతగా వున్నట్టులేదుకానీ, కొన్నిచెరువులు తెగిపోవడంవల్ల కొంత పంటనష్టం జరిగింది.

అవన్నీ ఒకఎత్తు, 1927 నాటి 'పెద్దగాలివాన' ఒక్కటే ఒకఎత్తు! ఈనాటికి మనపల్లెల్లో ముసలి ముతకా ఆ పెద్దగాలివానమును గురించి ఎన్నోకథలు చెప్తుంటారు; తమ అనుభవాలను అతిశయోక్తిగా వివరిస్తుంటారు. ఇప్పటికీ పల్లెల్లో వృద్ధులను వయస్సడిగితే, 'పెద్దగాలివానకు ఇరవయ్యేళ్ళు' అని చెప్తుండడం మామూలు. నెల్లూరుజిల్లా జనజీవితంలో పెద్దగాలివాన ఒక కొండగుర్తుగా మిగిలిపోయింది!

ఆ పెద్దగాలివాన 1927 నవంబరు 1 తేది మధ్యాహ్నం 1 గంటకు మొదలై, రాత్రి 1 గంటదాకా జిల్లాను అల్లకల్లోలం చేసివదిలింది. ముఖ్యంగా నెల్లూరుకు 25 మైళ్ళ పరిధిలో ఆ గాలివాన తన వికృత రూపాన్ని చూపి, విలయతాండవం చేసింది. ఇటు కోవూరునుంచి అటు గూడూరు దాకా అది అడినట్లు, కల్గించిన భీభత్సం అంతింతని చెప్పలేము. నెల్లూరు జిల్లా చరిత్రలోనే అది అపూర్వసంఘటన.

అక్టోబరు 30 తేది బంగాళాఖాతంలో రేగిన వాయుగుండం నెల్లూరువద్ద సముద్ర తీర ప్రాంతాన్ని దాటడంతో పన్నెండు గంటలసేపు జిల్లా తుఫాను వాతావరణంలో ఉక్కిరిబిక్కిరి అయిపోయింది. ముఖ్యంగా సముద్రతీర ప్రాంతాలకు తీరనినష్టం సంభవించింది.

ఆ పెద్దగాలివానకు జిల్లామొత్తమ్మీద 629 మంది మరణించారని ప్రభుత్వపు అంచనా. అందులో ఒక్క నెల్లూరుతాలూకాలోనే 378 మంది చనిపోయారు. నెల్లూరు టౌన్లో 22 మంది, కోవూరుతాలూకాలో 113 మంది గాలివానకు బలిఅయ్యారు. మరణాల్లో అధిక సంఖ్య ఇళ్ళుకూలడంవల్లనే సంభవించాయి. భూరిభవనాలకు అంతగా ప్రమాదం జరగలేదుకానీ- ఒక మాదిరి మిద్దెలిళ్ళు, పెంకుటిళ్ళు బాగా దెబ్బతిన్నాయి; పూరిళ్ళనసరే, నామరూపాల్లేకుండా పోయాయి. రైసుమిల్లులమీది రేకులు విసిరిపారేసినట్లు ఎగిరిపోయాయి. అవికూడా కొందర్ని హతమార్చాయి.

పశునష్టంకూడా విపరీతంగానే ఉండింది. జిల్లామొత్తమ్మీద 7,324 పశువులు చనిపోయాయని అధికారుల అంచనా. అందులో నెల్లూరుతాలూకాలో 2,637; కోవూరుతాలూకాలో 1,434 పశువులు చచ్చాయి. గొర్రెలు మేకలు వగైరా జీవాల నష్టం అంతా ఎక్కువగా వుండింది. మొత్తం 43 వేల జీవాలు చచ్చిపోయాయని అంచనా వేశారు. వాటిలో నెల్లూరుతాలూకావి 9700, కోవూరుతాలూకావి 2700, రాపూరుతాలూకావి 9800.

1 తేది సాయంకాలం 6 గంటలనుంచి తుఫాను మరీ ఉధృతమై విజృంభించింది. అది ఎంత భయానకంగా వుండిందంటే- గడపదాటి వీధిలో అడుగుపెట్టినవారు తిరిగి క్షేమంగా ఇల్లు చేరుకోగలరనే నమ్మకం లేకపోయింది. ఇళ్ళలో తెరచి వున్న తలుపులను మూయడంకానీ, మూసిన తలుపులను తెరవడంకానీ దుర్లభంగా వుండింది. ఆ రోజు ఆఫీసులకు వెళ్ళిన ఉద్యోగులు అక్కడే అరెస్టు అయినట్లుగా వుండిపోయి, రాత్రంతా ప్రాణాలు అరచేతపట్టుకొని జాగరణ చేయవలసివచ్చింది. 2 తేది తెల్లవారేసరికి నెల్లూరు టౌను హృదయవిదారకంగా వుండింది. ఎక్కడ చూచినా కూలిపోయిన గుడిసెలు, పడిపోయిన ఇళ్ళు, నేలమట్టమయిన చెట్లతో జిల్లా మొత్తం బీభత్సదృశ్యంగా కన్పట్టింది. పేదసాదలు కూడు గూడు కోసం పరుగులెత్తాల్సివచ్చింది.

నెల్లూరు టౌనులో పి. డబ్ల్యు. డి. ఆఫీసు, పెద్దాస్పత్రి భవనాలు, కలెక్టరు బంగళా బాగా దెబ్బతిన్నాయి కలెక్టరు బంగళా ఆవరణలోని అరటితోట సమూలంగా నాశనమైపోయింది. జాన్లీ ఆస్పత్రి కప్పు ఎగిరిపోయి, చెప్పుకోదగిన నష్టం కల్గింది. మునిసిపల్ వాటర్ వర్క్సుకు కూడా తీరని నష్టం వాటిల్లింది; దీపాలు గిపాలు పనికిరాకుండా పోయాయి. టౌనుహాలు కప్పు ఎగిరిపోయింది; తెరలు చిరిగిపోయాయి. మిషనరీల పాఠశాలలకు, హాస్పిటళ్ళకు, చర్చీలకు అపారనష్టం సంభవించింది.

ముత్తుకూరు, కోవూరు, గూడూరుతాలూకాఫీసు భవనాలకూడా బాగా దెబ్బతిన్నాయి.

జిల్లామొత్తమ్మీద మామిడితోపులు, టెంకాయతోపులు, తాటిచెట్లు సర్వనాశనమైపోయాయి. తర్వాత కొన్ని నెలలదాకా కల్లుగీతకు తాటిచెట్లన్నది దొరకలేదంటే, వృక్షనష్టం ఎంతగా వుండిందో ఊహించుకోవచ్చు.

జిల్లాలో మైనరిరిగేషన్ చెరువులు అసంఖ్యాకంగా తెగిపోయాయి. అదృష్టవశాత్తు పెద్దనీటివనరులకు దెబ్బతగల్లేదు. 2 తేది ఉదయం పొలాలవైపు చూపు సారిస్తే, అవి పంటపొలాలా, పనికిమాలిన బీళ్ళా అనిపించేట్టుండినాయి. ఆ సంవత్సరం పట పూర్తిగా నాశనమైపోయి, కాటకంతో జిల్లా కటకటలాడ్తుందా అన్న భయసందేహాలు ఆవరించాయి. అయితే తుఫాను తగ్గిన మర్నాటినుంచి పదకొండు రోజులదాకా మంచివర్షం పడడంతో ఆ ప్రమాదం తొలగిపోయింది. సముద్రం పొంగిపొర్లడంవల్ల తీరప్రాంతాల్లోని పొలాలకు మాత్రం కొంత నష్టం కల్గింది. అంత తప్ప, పంటనష్టం చెప్పుకోదగినంత లేదు.

ఇప్పటిమాదిర్నే అప్పుడూ తుఫాను వెనువెంటనే రైలుప్రమాదమూ వుండింది. పడుగుపాడు స్టేషనుకు ఉత్తరాన ఒక గూడ్సుబండి పట్టాలనుంచి తొలగి, పల్టీ కొట్టింది. అందువల్ల జననష్టం ఏమీలేదు కానీ, రైళ్ళరాకపోకలు రెండురోజులదాకా స్తంభించిపోయాయి. పెన్నానదికి వరదలు రావడంతో ఒకవారంరోజుల దాకా నెల్లూరికి ఉత్తరం వైపునవున్న ఊళ్ళతో సంబంధాలు తెగిపోయాయి. రైల్వేలైనుమీద సిగ్నల్సు అన్ని చెడిపోయి, స్తంభాలు మాత్రం దిగులుగా నిలబడ్డాయి. టెలిగ్రాఫ్ సౌకర్యాలుకూడా లేకుండాపోయాయి.

పెద్దగాలివాన అటు నిష్క్రమిస్తూనే, కలరాతల్లివచ్చి పెద్దపీట వేసుకొని కూచున్నది. నెల్లూరుతాలూకాలో 700 మందికి కలరా తగిలింది; 190 మరణించారు. కోవూరుతాలూకాలో కలరా వాతనపడిన 1660 మందిలో 870 మంది చనిపోయారు. కలరా వ్యాప్తిని అరికట్టడానికి ప్రభుత్వం ఒక అడిషనల్ హెల్తాఫీసరును నియమించాల్సి వచ్చిందికూడా!

అప్పటి జిల్లాకలెక్టరు ఎ. సి. ఉడ్‌హౌస్ టౌన్లో జిల్లాజడ్జి వి. రామస్వామి అయ్యంగార్ అధ్యక్షుడుగా ఒక సెంట్రల్ సైక్లోన్ రిలీఫ్ కమిటీని ఏర్పర్చాడు. తర్వాత తాలూకా కేంద్రాల్లో ఉపసంఘాలూ ఏర్పడ్డాయి. తుఫాను బాధితులకు సహాయం అందజేసే బాధ్యత ఈ సంఘాలు వహించాయి.

నవంబరు 5 తేదిన బోర్డ్ ఆఫ్ రెవిన్యూ సీనియర్ సభ్యుడు హెచ్. జి. స్టోక్స్, 10 తేది గవర్నరు లార్డ్‌గోషెన్ నెల్లూరుకు వచ్చారు. తుఫాను బాధితుల సహాయార్థం ప్రభుత్వం 20 వేల రూపాయలు మంజూరు చేసింది. అందులో 14 వేలు మాత్రం ఖర్చుచేసి, మిగతా 6 వేలూ తిరిగి ప్రభుత్వానికి ముట్టజెప్పారు. సైక్లోన్ రిలీఫ్ కమిటీవారు బియ్యం కొని, తుఫాను బాధిత ప్రాంతాలలో ప్రజలకు అమ్మారు; కలరా రోగులకు ఉచితంగా మందుమాకు సరఫరా చేశారు.

ఆ ప్పట్లో రామకృష్ణ మిషన్‌వారు నెల్లూరుజిల్లాకు చేసిన సహాయం, సేవ మరువరానిది. ముఖ్యంగా ముత్తుకూరు, కొడవలూరు, సర్వేపల్లి ఫిర్కాలను వారు ఆపద్బాంధవులవలె ఆదుకొన్నారని చెప్తారు.

తుఫానులో ఇళ్ళు కోల్పోయి నిరాశ్రయులైనవారికి సైక్లోన్ రిలీఫ్ కమిటీ తలా రు 3 లు యిచ్చింది. వందరూపాయలకు తక్కువజీతం వచ్చే ఎన్జీవోలకు ప్రభుత్వం మూడునెలల జీతం– రు100లకు మించకుండా - అడ్వాన్సుగా యిచ్చి, పన్నెండు వాయిదాల్లో చెల్లించవన్నది. బీదాబిక్కికి కూడూ గుడ్డా సమకూర్చడానికి ప్రభుత్వం తనకు వీలైనదంతా చేసింది. బెస్తవారికి పడవలు కట్టుకోడానికి ప్రత్యేక సదుపాయాలు కల్పగజేసింది.

పెద్దగాలివానకు అనాథలైన అరుగురు పిల్లకాయలకోసం ప్రభుత్వం ఒక అనాథ శరణాలయాన్ని స్థాపించింది. ఇదే ఇప్పుడు జాన్లీ ఆస్పత్రి వెనుక తట్టువున్న సాంఘిక సంక్షేమశాఖయొక్క హాస్టలు. అది ఇటీవల ప్రభుత్వస్వాధీనం కాకముందు, దాని నిర్వాహకుడు స్వర్గీయ సుంకి చెంగల్రాయ శెట్టిపేర 'చెంగన్న హాస్టల్'గా ప్రసిద్ధి చెందింది.

జిల్లాను పెద్దగాలివాన అల్లకల్లోలం అతలాకుతలంచేసి వెళ్ళిన మూడురోజులకు టౌన్లో ఒక పుకారు బయల్దేరింది. పెన్న పొంగి నెల్లూరును ముంచబోతూందన్న వదంతి ఎట్లా పుట్టిందోగానీ దావానలంగా ప్రాకింది. ప్రజలు భయభ్రాంతులయ్యారు. కట్టుగుడ్డలతో, ప్రాణాలు గుప్పెట్లో పెట్టుకొని గంగవెర్రులెత్తినట్లు పరుగులెత్తారు. దగ్గిరిమిట్టవంటి మిట్టప్రదేశాలకు, కలెక్టరు బంగళాకు చేరుకున్నారు. ఇతే రాసేపటికి కలెక్టరు, ఎస్. పి. గార్లిద్దరూ పెన్నవైపు పోతుండడంచూచి, అందరికీ ధైర్యం చేకూరింది; అది వట్టి పుకారేనని తేటతెల్లం కావడంతో మనస్సులుకుదుటపడి యిళ్లకుచేరుకొన్నారు.

ఈ పెద్దగాలివాన కవుల హృదయాలనుకూడా స్పందింపజేసింది. శ్రీ దీపాల పిచ్చయ్యశాస్త్రి 'నెల్లూరు గాలివాన' అనే పేరుతో 93 పద్యాలువ్రాసి ప్రచురించారు. ఆ రెండురోజుల బీభత్సదృశ్యాలను కళ్ళకు కట్టినట్లు వర్ణించారు. ఒకపద్యం చూడండి-

"పవనదుష్ట ప్రవర్తిచే భంగమొంది
ఆత్మ సౌభాగ్యమడగారి యసురుసురయి
చెల్ల చెదరయి చెడిపోయె సింహపురము
రాక్షసుడు పట్టి విడిచిన రంభవోలె"

పెద్దగాలివాన తర్వాత చెప్పుకోదగింది 1933 నవంబరు 17 తేది వీచిన తుఫాను. అది కోవూరుతాలూకాకు, కావలి తాలూకాలో కొంతభాగానికీ పరిమితమైంది. ఆ తుఫానుకు కనిగిరి రిజర్వాయరులో పెద్దఅల లేచి, దానికి పెనుగాలి తోడై, 22 తూములను (మొత్తం తూములు 27) పడగొట్టింది. ఆ గండ్లద్వారా నీళ్ళు వెల్లువగా మద్దెలమడుగు వడి, రెండుమూడు మైళ్ళ వెడల్పున ప్రవహించి, ముప్పయిమైళ్ళ పొడవున పొలాలను జలమయం చేశాయి. ఆ ఉధృతం తగ్గడానికి పెద్దపుత్తక్కువ వారంరోజులు పట్టింది. రైల్వేలైను ఇరువైపులా వున్న 16 గ్రామాల పొలాలు వెల్లువలో మునిగిపోయాయి. రిజర్వాయర్ రెగ్యులేటర్ పగిలింది పగటివేళ కావడం అదృష్టం. అందువల్ల జననష్టంలేకుండా పోయింది. అదేగనుక రాత్రిసమయంలో జరిగివుంటే ఎంతమంది జలార్పణమైపోయి వుండేవారో!

ఆ వెల్లువ వల్ల కోవూరుతాలూకాలో 733 ఎకరాలు నీటమునిగాయి. గ్రాండ్ ట్రంక్ రోడ్డు, మరికొన్ని చిన్న రహదార్లు బాగా దెబ్బతిన్నాయి; వాటి రిపేర్లకు రు 7290లు ఖర్చు చేయవలసివచ్చింది.

తుఫానుకు గురి అయిన ప్రాంతాలకు ప్రభుత్వం శిస్తురెమిషన్ వగైరా సదుపాయాలు కలగజేసింది. కోవూరుతాలూకాకు యిచ్చిన రెమిషన్ రు 3974-9-0లు. ఇళ్ళు పోగొట్టుకొన్నవారికి రు 764-12-0లు ఖరీదుచేసే 437 తాటిచెట్లను ప్రభుత్వం ఉచితంగా యిచ్చింది. కొందరు సంపన్నులు బియ్యం, గుడ్డలు సేకరించి, తుఫాను బాధితులకు పంచిపెట్టారు. తుఫాను బాధితుల సహాయార్థం జిల్లాబోర్డు వెయ్యిరూపాయలు మంజూరు చేసింది.

–ఇదీ నెల్లూరుజిల్లాను మట్టడించిన తుఫాన్ల కథాకమామిషు.

— గోపాలకృష్ణ

ద్విదశాబ్ది ఉత్సవాలు

(4వ పేజీ కొరవ)

దారు. మురికి ప్రాంతాల్లో నివసించే 4 వేల మందికి మంచియిళ్ళు కట్టించాలని మాజీ మునిసిపల్ వైస్ ఛేర్మన్ శ్రీ హైదర్ సూచించాడు

టౌన్లో 14 మురికివాడ లున్నాయని; వాటికి క్రమంగా నీరు, విద్యుచ్ఛక్తి సరఫరా వగైరా సౌకర్యాలు కలిగిస్తామని స్పెషలాఫీసరు శ్రీ పి. నాగేశ్వరరావు అన్నారు 3 వేల మంది పిల్లకాయలకు టీకాలువేయించడం ప్రారంభించామన్నారు హెల్తాఫీసరు డాక్టర్ పి. సూరిబాబు. కదన 'లోకకళ్యాణం' అనే నాటికను ప్రదర్శించారు

అదేరోజున వి. ఆర్. కాలేజి ఎన్. ఎస్. ఎస్. విద్యార్థులు పెన్నగట్టునవున్న వెంకటేశ్వరపురాన్ని గ్రాండ్ ట్రంకు రోడ్డులో కలిపే బకింగ్‌హాంగులరోడ్డువెయ్యడానికి పూనుకున్నారు. సెలవురోజుల్లో విద్యార్థులు శ్రమదానంచేసి. రోడ్డువెయ్యాలని భగీరథప్రయత్నం పట్టారు రోడ్డేకాదు; అక్కడ హరిజన గిరిజన ప్రాంతంలో బావి త్రవ్వాలనికూడా వారి సంకల్పం. శెబాష్!

కలెక్టరు శ్రీ అర్జునరావు ఎన్.ఎస్.ఎస్. యూనిట్‌ను అభినందించారు పోలీసుకూడా మీతో చేతులు కలుపుతుంది - అన్నారు ఎస్. పి. శ్రీ ద్వివేది.

* * *

14 తేది-తెలిసిందేకదా-నెహ్రూ జన్మదినం. అంటే బాలలదినం. స్కూలు పిల్లకాయలతో ముచ్చటయిన ఊరేగింపు జరిపారు. బాలల అకాడమీ తరఫున వ్యాసరచన, వక్తృత్వాల్లో పోటీలు జరిపారు. సాయంత్రం సైంట్‌పీటర్స్ స్కూల్లో శ్రీ అర్జునరావు అధ్యక్షతన సభ. జిల్లాజడ్జి శ్రీ టి. ఎల్. ఎన్. రెడ్డి మాట్లాడారు.

సైంట్ జోసఫ్ ఇంగ్లీషుమీడియం స్కూలుకు చెందిన టి. ఎస్. దీప అనే ఎనిమిదేళ్ళ బాలిక నెహ్రూను గూర్చి ముద్దుముద్దుగా మాట్లాడ్డం ఈ సభకు హైలైట్. కలెక్టరు ఆ పాపకు రు 25లు బహూకరించారు.

* * *

జిల్లాలోని హెచ్చుతక్కువ 200 మంది మాజీసైనికులతో, శ్రీ అర్జునరావు అధ్యక్షతన మాజీసైనికులదినం జరిగింది. మాజీ సైనికులు సమష్టి వ్యవసాయక్షేత్రాలను ఏర్పాటుచేసుకుంటే, ఆర్థికసహాయం చేయగలమన్నారు కలెక్టరు. ఎస్ పి. శ్రీ ద్వివేది పన్నెండుమంది స్వయం ఉపాధి కల్పనకు డబ్బు పంచిపెట్టారు.

* * *

16 తేది కో. సెం. బ్యాంకు ఆవరణలో వ్యవసాయ పారిశ్రామిక ప్రదర్శన ఏర్పాటుచేశారు. జిల్లాజడ్జి శ్రీ టి ఎల్. ఎన్ రెడ్డి ప్రారంభించారు; శ్రీ అర్జునరావు అధ్యక్షించారు.

వ్యవసాయం, పరిశ్రమలు, చేనేత, చేపలు వగైరారంగాల్లో సాధించిన ప్రగతికి ఈ ఎగ్జిబిషన్ ప్రతిబింబించింది. కానీ మర్నాటి తుఫానుకు ఎగ్జిబిషన్ ఛిన్నాభిన్నమయిపోయింది. అంతటితో స్వస్తి చెప్పాల్సివచ్చింది.

* * *

19 తేది మహిళాదినం– అంటే శ్రీమతి ఇందిరాగాంధీ జన్మదినం. శ్రీమతి రేబాల దమయంతి అధ్యక్షించింది; శ్రీమతి ఆల్లాడి అన్నపూర్ణమ్మ తదితరులు ప్రసంగించారు శ్రీమతి కొలకులూరి సావిత్రీదేవి శ్రావ్యంగా పద్యాలుచదివి, సన్మానం స్వీకరించారు.

* * *

20 తేది కవిసమ్మేళనంతో ముగింపు సభ డి.పి.ఆర్.ఓ. శ్రీ ఎం. చంద్రశేఖరయ్య ఇరవైరోజుల సంబరాలను సమీక్షించారు. శ్రీ మధివర్తి కొండమాచార్యులు అధ్యక్షించారు. కవులు– శ్రీ బండి నాగరాజు, శ్రీ మధివర్తి కొండమాచార్యులు, శ్రీ దుగ్గిరెడ్డి వెంకటరమణయ్య, శ్రీ నాగభైరవ కోటేశ్వరరావు, శ్రీ పెట్లం శెట్టి రామసుబ్బయ్య, శ్రీమతి పి. జయప్రదలను సన్మానించారు. ఉత్త బూటీసుల సన్మానంకాదు, నూట్‌కేసులుకూడా!

చివర్న శ్రీ కొరడ నరసింహారావు బృందం కూచిపూడినే పేరుపెట్టి ఏదో డ్యాన్సులుచేశారు. జి కాం. అధ్యక్షుడు శ్రీ ఆనం భక్తవత్సలరెడ్డి కొరడను సన్మానించారు. మంత్రి శ్రీ ఆనం వెంకటరెడ్డి ముఖ్యఅతిథిగా పాల్గొన్నారు

మొత్తానికి పౌరసంబంధాధికారి శ్రీ ఎం. చంద్రశేఖరయ్య అత్యంతోత్సాహంతో ఈ వేడుకలు జరిపించి, శెబాష్ అనిపించుకొన్నాడు.

—

పంచాంగం

ముహూర్తములు

డిశంబరు 1, 2, 3, తేదీలు మంచి ముహూర్తరోజులు.

జ్యేష్ఠకార్తె

డిశంబరు 2 తేది ఉ. 6-58 గం.లకు జ్యేష్ఠకార్తె ప్రవేశం, అనావృష్టి

శని వక్రగతి

డిశంబరు నుండి శని వక్రగతి దేశకాల పాత్రత, వక్రస్థితిగావేయుచును.

నవంబరు తిథులు

27 శని	షష్ఠి	మ. 11-11	గ .వ.
28 ఆది	సప్తమి	మ 10-52	,,
29 సోమ	అష్టమి	మ. 11-20	,,
30 మంగళ	నవమి	మ. 11-43	,,

డిశంబరు తిథులు

1 బుధ	దశమి	మ. 12-32	గం.వ.
2 గురు	ఏకాదశి	మ. 2-32	,,
3 శుక్ర	ద్వాదశి	మ. 1-33	,,

—నిమ్మగడ్డ వెంకటేశ్వరశాస్త్రి

శ్యామ్‌బెనిగల్ అంతస్తును తెలుగు సినిమా పరిశ్రమ కాపాడుతుందా?

(మా మద్రాసు సినీ విలేఖరి 'జెమిని')

తన మొదటిచిత్రం 'అంకుర్'తో తన సృజనాత్మక శక్తిని, రెండవచిత్రం 'నిశాంత్'తో తనలోని కల్పనాశక్తిని దేశానికి తెలియజెప్పి, కేవలం స్వయం ప్రతిభద్వారానే అంతర్జాతీయ స్థాయికి ఎదిగిన శ్యామ్‌బెనిగల్ తన తొలితెలుగుచిత్రానికి సంబంధించినకృషి ఆరంభించారు.

గిరిష్ కర్నాడ్ స్క్రిప్టు, గోవింద్ నహ్లానీ కెమెరా, తన స్క్రీన్‌ప్లే దర్శకత్వంతోపాటు శ్రీశ్రీసంభాషణలు కూడా ఈ చిత్రానికి తయారవుతున్నాయి. వాణిశ్రీ ముఖ్యపాత్రధరించే యీచిత్రంలో కథానాయకుడుగా కొత్తవారేవుంటారని, దానికి సంబంధించి ఎన్నిక జరుగుతున్నదని ఒక వార్త.

శ్యామ్ బెనిగల్‌ను తెలుగుపత్రికల వారికి చూపేందుకు యిటీవలనే మదరాసులో 'హోటల్ చోళ'లో ఒకసభ జరిగింది. పత్రికలవారితోపాటు శ్రీయుతులు బి. ఎన్. రెడ్డి, పి పుల్లయ్య, డి. వి. ఎస్. రాజు, ఎం. ఎస్. రెడ్డి, శ్రీశ్రీ ప్రభృతులు ఆసభలో ప్రసంగించారు.

మొత్తంమీద ఒకరో, యిద్దరో మినహాయిస్తే, ఉపన్యాసాల ప్రసంగాలన్నీ భట్రాజు పొగడ్తలలాగే సాగిపోయాయి. ఇంతవరకు తెలుగుసినిమా పరిశ్రమలో మేధావులనదగిన దర్శకులు ఎవరూలేరని, ప్రస్తుతం తెలుగు సినిమా పరిశ్రమ నానా యిక్కట్లు పాలవుతుందని, తెలుగు పరిశ్రమకు శ్యామ్‌బెనిగల్ రాకతో మంచి రోజులు వచ్చాయని – యిట్లాయిట్లా సాగిపోయిన యీ ఉపన్యాసాలు గమనించాక మనస్సు చివుక్కుమంటుంది పరిశీలకులకు. శ్యామ్‌బెనిగల్ తక్కువవాడేమీకాడుగాని, తెలుగులో కూడా ఆయనకు తీసిపోనివారున్నారన్నది మనం కాదంటే, అది కేవలం ఆత్మవంచనే అవుతుంది.

ఏమయితేనేం, వాణిశ్రీ ఉత్సాహంవల్ల అయితేనేం, నెల్లూరు ఔత్సాహిక నిర్మాత శ్రీ రాటంరెడ్డి వెంకట్రామరెడ్డి ఆశయ సంపదవలన అయితేనేం– తెలుగుసినిమా ఒక అంతర్జాతీయ దర్శకుడ్ని తన సామీప్యానికి తెచ్చుకున్నది. అంతటి అంతర్జాతీయ దర్శకుని అంతస్తు తెలుగుసినిమా పరిశ్రమ ఎంతవరకు కాపాడగలదన్న ప్రశ్నకు కాలమే సమాధానం!

కురుక్షేత్రాల కలకలం!

'కురుక్షేత్రం' పేరిట మాధవి-పద్మాలయావారు నిర్మిస్తున్న భారతకథ, 'దానవీరశూరకర్ణ' పేరిట ఎన్. టి. రామారావు స్వయంగా దర్శకత్వం వహించి రూపొందిస్తున్న భారతకథ – రెండూ భారీఎత్తున రంగుల్లో తయారవుతున్నాయి. రెండు చిత్రాలూ సంక్రాంతికే విడుదలకు సిద్ధమవుతున్న సన్నాహాలు గమనిస్తుంటే యిద్దరూ యీ రెండవ కురుక్షేత్ర మహాసంగ్రామానికి ఎవరి శక్తి మేరకు వారు సంసిద్ధులవుతున్నట్లు, వారివారి చిత్రాలను కూడా ఎవరి పంథులో వారు అసాధారణంగా రూపొందించినట్లు అర్థం అవుతుంది.

కృష్ణ 'కురుక్షేత్రం' యూనిట్ యిటీవలనే జయపూర్ వెళ్ళి, దాదాపు యిరవై రోజులపాటు షూటింగు జరుపుకొని తిరిగి వచ్చింది. అట్లాగే, తన కురుక్షేత్రానికి సంబంధించిన దృశ్యాలను ఎన్. టి. ఆర్. హైదరాబాదు పరిసరాల్లో ప్రత్యేకంగా రూపొందించిన 'వార్‌ఫీల్డు'లో త్వరలో ముగిస్తున్నట్లు అధికారవార్తలు.

ఈ రెండింటినీ ఏకోణంనుంచిచూసినా చాలా చరిత్రాత్మక చిత్రాలని చెప్పుకోవాలి. తెలుగు సినిమా పరిశ్రమ ఈనాడు, యిన్నిదశలుగామారి, యిన్నిచరిత్రలను సృష్టించుకొనగలిగిందంటే ఎన్నో సంఘటనలు జరిగితేనేకదా! ఉదాహరణకు నాగేశ్వరరావు నటించిన దేవదాసు ఒక రకమైన చరిత్రను సృష్టిస్తే, కృష్ణ నిర్మించిన దేవదాసుకూడా మరోవిధంగా తెలుగు సినిమా చరిత్రలో ప్రసిద్ధికెక్కింది. ఇటువంటి ప్రసిద్ధచిత్రాలు తెరమీద కలుగజేసే అనుభూతికన్నా, తెరచాటున,

భాలచందర్
'శృంగారలీల'లో
భయవిహ్వల
జయసుధ

సినిమా అంతర్గతమైన వాతావరణంలో సృష్టించే కలకలం ఎక్కువ. అదేవిధంగా, 'కురుక్షేత్రం', 'దానవీరశూరకర్ణ' చిత్రాలుకూడా ఎన్. టి. ఆర్. ప్రతిభకు ఒకరకంగా సవాలుగా నిలిచాయి. 'దేవదాసు' నిర్మాణంలో నాగేశ్వరరావుకు ఎదురయిన సమస్య యిదే!

ఏమైనా కృష్ణ సాహసి. తను ఎప్పుడు ఎవరితో పోరాడినా సింహంతోను, ఏనుగులతోనే పోరాడినాడేగాని, తక్కువవాటితో పోటీకి పోలేదు!

అక్కినేని ఆలోచించుకోవాలి!

'మహాత్ముడు' కూడా విడుదలయింది. నిర్మాతలకు ఆర్థికంగా ఎంతవరకు లాభకారిగా వుంటుందన్నమాట అటువుంచితే– హీరో అక్కినేనికి మాత్రం యీ చిత్రం ఏ మాత్రం ప్రయోజనకారి కాకపోగా, ఆయన అంతకు క్రితం నటించిన 'సెక్రెటరీ', 'క్షేత్రయ్య' చిత్రాలతో సంపాదించుకొన్న ఖ్యాతిని మరోసారి ఛాయ పరుచుకున్నవాడయ్యాడు.

ఆమోకాలో కొత్తరక్తం ఎక్కించుకొని, కొత్త ఉత్సాహంతో తిరిగివచ్చిన నాగేశ్వరరావు, పాతకీర్తిప్రతిష్ఠలు చెడకుండా, కొత్తదనమున్నై, కొత్తరికార్డు సృష్టి చేగలుగుతాడనే ఆశించాంగాని, ఆయన పరిస్థితి యిట్లా పరిణమిస్తుందని ఎవరూ ఆశించలేదు.

ప్రస్తుతం ఒకనాటి ప్రముఖతార కృష్ణవేణి నిర్మిస్తున్న 'చక్రధారి' పూర్తి కావస్తున్నది. అట్లాగే ఎన్. టి. ఆర్. రూపొందించే 'చాణక్య చంద్రగుప్త' ముగింపుకు వస్తున్నది. ఈ రెండు చిత్రాల ఫలితాలు తేలకముందే పి. ఏ. పి. వారి కొత్త చిత్రం, జగపతివారి 'బంగారు బొమ్మలు' మొదలవుతున్నాయి 'సెక్రెటరీ', 'క్షేత్రయ్య' చిత్రాల ఫలితం చూశాకకూడా ఎన్. టి. ఆర్. 'చాణక్య చంద్రగుప్త' ఆరంభించడంతో, అది సాహసమేగాని మరేంకాదు. అట్లాగే కృష్ణవేణి 'చక్రధారి' నిర్మిస్తున్నదంటే కారణం ఆమె కొక్కరికే తెలియాలి. పి. ఏ. పి వారు కొత్తచిత్రం మొదలుపెడుతున్నారంటే, కారణం వారివారి వ్యక్తిగత బాంధవ్యమే. ఇక జగపతి రాజేంద్రప్రసాద్ 'బంగారు బొమ్మలు' అక్కినేనితో తీయటం, కేవలం ఒక నిర్మాతగాగాక ఒక సహృదయునిగా తన హీరో పట్ల గౌరవభావం వుండటమే! అయితే, ఈ నాలుగు చిత్రాలలో ఏవి విజయవంతం కాగలవు?–అన్న ప్రశ్నకు ఇక్కడ తావు లేదు. ఈ విషయంలో అన్నపూర్ణావారే అనుభవజ్ఞులు, ప్రవీణవంతులు.

తనను గురించి, తన సినీ జీవితం గురించి, తన చిత్రాల్లోని పాత్రల గురించి అక్కినేని ఏదైనా ఒక నిర్ణయం చేయవలసిన సమయం బాగా ఆసన్నమయింది.

అన్నీ నిరసాలే!

ఈ మధ్య విడుదలైన చిత్రాలన్నీ నీరసంగాను, బలహీనంగాను వుంటున్నాయి. ఈ కోవలో మొదటిచిత్రం 'పెళ్ళిగాని తండ్రి'. చాలామాసాలపాటు దాగిదాగి, చివరకు వెలుగుచూపిన యీ చిత్రానికి హిందీ మాతృక అయిన 'కున్వారాబాప్' బాగా హిట్ అయింది. కాని తెలుగులో నిరాశపరచింది.

అట్లాగే అభ్యుదయ దర్శకుడు సింగీతం శ్రీనివాసరావు దర్శకత్వంలో రూపొందిన 'ఒకదీపం వెలిగింది' చిత్రం అందరూ అనుకొన్నంత కాంతిని ప్రసరించలేకపోయింది.

'ఓ ... ' నిర్మాతలు తీసిన 'శీలానికి శిక్ష' ... పోర్తిగా నిలువలేదు.

ఎటొచ్చి, త్రిమూర్తి ప్రొడక్షన్స్‌వారి 'భలేదొంగ...' కాస్త ఆశాజనకంగావుంది.

ఎన్ని చిత్రాలు విడుదలవుతున్నా, ఘనంగా చెప్పుకోదగిన హిట్ చిత్రమూ ఒక్కటి రాకపోవటం విచారకరం!

"ఇదీ మనకథ"

ఆంధ్రప్రదేశ్ ఫిలిం డెవలప్‌మెంట్ కార్పొరేషన్ నానాటికి తన కార్యక్రమాలను చాలా చక్కగా విస్తృతం చేసికొంటున్నది

ఇంతకాలంగా ఈ కార్పొరేషన్ కార్యక్రమాలు కేవలం స్టూడియోలకు బుకాలివ్వటానికి, హైదరాబాదులో తయారయే చిత్రాలకు సబ్సిడీలు యివ్వటానికి మాత్రమే పరిమితం అయివుండేవి. కాని, యికనుంచి ఫీచర్ ఫిల్మ్ నిర్మాణానికికూడా యీ సంస్థ

–తరువాత 10 వ పేజీలో

ఖమ్మం జి యిల్లందు డి.ము కోర్టులో
ఇ పి నెం. 15/76 ఓ. ఎస్. 14/74
స్టేట్‌బ్యాంక్ ఆఫ్ హైదరాబాద్ –డి హో. (బ్రాంచి) యిల్లెందు పిటీషనర్.
మరియు
1. కల్తి అప్పమ్మ 2 కల్తి గోపాల్ 3 కల్తి సాయమ్మ 4. చీమల రాజమ్మ 5. గొగ్గిల సుక్కమ్మ 6. పూసం భద్రమ్మ 7. మాతి తిరుపతమ్మ 8 భీమల బక్కయ్య.
—రెస్పాండెంట్లు.

పిటీషనర్ అప్పుకాబడి తమ ఆధీనములో ఉన్నటువంటి ట్రాక్టర్ కం, ఎలక్ట్రిక్ మోటార్ మరియు పంపుసెట్ మొదలగునవి. వేలంవేయుటకొరకు దరఖాస్తు పెట్టుకొనియున్నారు. సదరు వేలం షరతులు నిర్ణయించుటకొరకును, 6 మరియు 7 రెస్పాండెంట్లకు ఎన్ని పర్యాయములు నోటీసులు పంపినను తామీలు కానందున పేపరు ప్రకటన చేయవలసినదిగా కోర్టువారు ఉత్తర్వులు జారీచేస్తు సదరు పిటీషన్ 3–12–1976 తేదిన వాయిదా వేసినారు. సదరు వాయిదారోజున ఉదయం 11 గంటలకు కోర్టుకు హాజరై ఏమైన ఆక్షేపణలు ఉన్నయెడల తెలుపుకోవలెయును. లేనిచో పిటీషన్ పరోక్షములో తీర్మానించబడును

—యం. వి. నారాయణరావు
పిటీషనర్ తరపు అడ్వకేటు

గూడూరు డి. ము. కోర్టులో
ఓ. ఎస్. నెం. 130/76
M/s రామకృష్ణారెడ్డి & Co గూడూరు రిజిష్టర్డు రైయిట్సు మేనేజింగ్ పార్టనర్ ఎం. సుబ్బరామిరెడ్డి —వాది.
వరదబండి రామిరెడ్డి —ప్రతివాది.
దావా నోటీసు

పై నెంబరున వాది బాకీని రాబట్టుటకై మీమీద దావా తెచ్చియున్నారు. సదరు దావా వాయిదా 3–12–76 తేది ఉదయం 10-30 గంటలకు పై కోర్టులో హాజరు కావలెయును. లేనియెడల మీ పరోక్షమందు విచారించి తీర్మానించబడును.

—పి. ఎన్. మదనమోహన్
అడ్వకేటు.

గూడూరు డి, ము. కోర్టులో
O. S. No. 131 of 76
M/s రామకృష్ణా &కో. గూడూరు–వాది రిజిష్టర్డు రైయిట్సు మేనేజింగ్ పార్టనర్ శ్రీ యం. సుబ్బరామిరెడ్డి
పెల్లూరు సుబ్బారెడ్డి - ప్రతివాది
దావానోటీసు

పైనెంబరున వాది బాకీని రాబట్టుటకై మీమీద దావాతెచ్చియున్నారు. సదరుదావా వాయిదా 3-12-76 తేది ఉదయం $10\frac{1}{2}$ గంటలకు పైకోర్టులో హాజరు కావలెయును లేనియెడల మీ పరోక్షమందు విచారించి తీర్మానించబడును.

పి ఎన్. మదన్‌మోహన్
వాదితరపు అడ్వకేటు

తెనాలి సబు కోర్టులో
A. S: No: 63/1976
పువ్వు రామకృష్ణయ్య –అప్పిలెంటు
6) పువ్వు సూర్యనారాయణ, 7) గాజుల ఆదిశేషమ్మ, 9) పువ్వు శ్రీకృష్ణయ్య, 14) పువ్వు నాగేంద్రమ్మ వగయిరా–
–రెస్పాండెంట్లు

యీ నంబరు అప్పీలు 6, 7, 9, 14 రెస్పాండెంట్లుకు నోటీసు నిమిత్తం తే 6–12–76 దీకి వాయిదా అయివున్నందున ఆరోజు వుదయం 10 గం. కోర్టువారియెదుట హాజరయి ఆక్షేపణలు తెల్పుకోనియెడల పరోక్షమందు విచారించబడునని తెలుసుకొనవలయును.

—కొర్రపాటి వెంకటచలపతిరావు,
అడ్వొకేటు.

అనంతపురం సబ్ కోర్టులో
I. P. No. 14/76
జయం కేశవయ్య –పిటీషనర్
ఎదిరి
వి. పుల్లమ్మ వగైరా –రెస్పాండెంట్లు.
—పిటీషనరు పరం పత్రికేషన్—

పై నెంబరు అర్జీలో 15 వ ప్రతివాది అయిన కలిపి సుబ్బరావు, దత్తాత్రేయ పెపుల్, పాతూరు, అనంతపురం.

నోటీసు వాయిదా తే 27–11–76 దికి వున్నది ఆరోజున మీవుగాని మీ తరపున వకీలుగాని పై కోర్టులో హాజరయి ఆక్షేపణలు తెలుపుకొనవచ్చును. లేనియెడల మీ పరోక్షముగా విచారించి తీర్మానించబడునని ఇందుమూలముగా తెలియజేయడమైనది.

—యం. పి. వరదరావు,
పిటీషనరు వకీలు

నెల్లూరు ప్రి. డి: ము. కోర్టులో
E.P.15 of 76 O.S. 132 of 76
నెల్లూరు మున్సిపల్ కౌన్సిల్ –పిటీషనరు
నెల్లూరు సంతపేట, మస్జిదు అంజుమాన్ హిమాయత్ మిల్లత్ రిజిష్టర్డు సెక్రెటరి ఎస్. ఎ. ఖుద్దూస్
—రెస్పాండెంటు

ఈ నెంబరు డిక్రీబాకీగాను రెస్పాండెంటుతాలూకు నెల్లూరు సంతపేట డోరు నెం. 337/1, వార్డు నెం. 11 గల యిల్లు 20-12-76 తేది పైకోర్టువద్ద వేలం వేయబడును.

డిక్రీదారు విలువ 1500-00
అమీనా విలువ రు. 15,000-00
—వేసకూరు మోహనరామరెడ్డి,
పిటీషనరు అడ్వకేటు.

నెల్లూరుజిల్లా కోర్టులో
E. P. 148/76
Os 22/74 II Adl. Nellore.
పోలేటి వెంకటకృష్ణయ్య —డి. హో.
2. గాదేపల్లి వెంకటసుబ్రహ్మణ్యం
— జె. డి. ఆర్.

యీ క్రింద వివరించిన షెడ్యూలు దాఖలా 2 వ ప్రతివాది తాలూకు స్థిరాస్తిని తే 27–12–76 దిన యీ కోర్టు బాహాటంగా వేలం వేయబడును.

— డిక్రీహోల్డరు అడ్వకేటు
—షెడ్యూలు—

Registration Nellore, District Nellore - Sub registration Nellore. Terraced house and Vacant site Located in Nellore Tq, Nellore Town in Achari street, bearing Door No. 195 - in Ward No. 13, with in the Nellore Municipality and with in the following boundaries East-Compound walls of this house. South-Joint wall between this house and Dharanikota Subrahmnyam's house West and North-Main Road. with in the bounderies Constructed of $9\frac{1}{2}$ ankanams (63.545 sq. meters) Krindi-Midde (క్రింది మిద్దె) and 5 ankanams (33-445 sq. meeters) of Pimidde (పైమిద్దె) 3 ankanams (20 067 sq. meeters) of Vasaras (వసారా) 3 ankanams (20-067 sq meeters) of Vacant site and half share in the laterite stone Constructed wall and all the appartiment and rights of the house.

D. H. R. Value Rs. 6000 00
Amina's Value Rs. 29000 00
J.D.Rs. Value Rs. 75000 00

—S. Mallikharjun Sarma,
Advocate

ఇల్లు అమ్మబడును

నెల్లూరు టౌన్, ఫత్తేఖాన్‌పేట నందు వమన రామాయపాలెం రోడ్డులో డోరు నెం 24,485/2 వ ఇల్లు అమ్మబడును. 42 అంకణాల స్థలంలో 27 అంకణాల రెండంతస్తుల బిల్డింగ్లుంది. మంచి నీళ్ళ బావి కలిగిన ఆధునిక వసతులున్నవి.

—వివరములకు—

బి. సుబ్రహ్మణ్యం

(ఆనెంట్లో నావురం)

వర్షారావుపేట సబ్‌కోర్టులో

ఓ యస్ నెం. 84/1976

ఇల్లా శౌర్రెడ్డి —వాది.

చల్లా వీరారెడ్డి —ప్రతివాది.

ఈ నెంబరులో నీకు ఎన్ని పర్యాయములు నోటీసు చేసినను తీసుకోనందున పత్రికాప్రకటన ద్వారా 30-12-76 తేదీకి వేసినారు. గనుక నీకు ఆక్షేపణలున్న తెలియ వరచుకోవలెను.

—ఎన్. వి. అప్పారావుపంతులు న్యాయవాది.

In the Court of the Subordinate Judge Ananthapur

I. P. No. 2/76

Between

Angadi Narayanappa —Petitioner

Vs

Varalaxmi Finance Corp. and others. —Respondents

Publication filed for petitioner.

పై నెంబరు కేసులో 17 వ ప్రతివాది అయిన మూర్తి గోపాల్ ప్రేడర్, పులివెందుల, కడపజిల్లా—

నోటీసు వాయిదా తే 10-12-76 దీకి వున్నది అకోజు పై కోర్టులో నీవుగాని, నీతరపున వకీలుగాని హాజరై నీ ఆక్షేపణలు తెలుపుకొనవచ్చును. లేనియెడల నీ పరోక్షముగా విచారించి తీర్మానించబడునని యిందుమూలముగా తెలియజేయడమైనది.

—యం వి వరదరావు, పిటిషనర్ తరం వకీలు

అనంతపురం సబార్డినేటు జడ్జికోర్టులో

E P 43/74 in O S 37/59

డి. నాగమ్మ —డిక్రీదారురాలు

ఎదిరి

షేక్ మస్తాన్ సాహెబ్ (లైట్), ఇతని వారసులు— కుంటాల కుంటప్ప, మరియు ఇతరులు, —ప్రతివాదులు

— వేలం ప్రకటన —

పై దావాలో ప్రతివాదులనుండి డిక్రీదారురాలకు రావలసిన ఆయకవు డిక్రీదాసకు మొత్తము వగైరాలను రాబట్టుటకుగాను ప్రతివాదుల స్వాధీనానుభవములో వుండు ఈ క్రింది షెడ్యూలు దాఖలా ఆస్తులు పై కోర్టువారియెదుట 21-1-1977 తేదీన పగలు 11 గంటలనుండి 5 గంటలవరకు వేలంపాటలో వేలం వేయబడును. కొనదలచినవారు వేలమునందు హాజరై కొనవచ్చును.

— షెడ్యూలు —

అనంతపురం రి. డి., పెనుకొండ స. డి. కు చేరిన గట్టూరు గ్రామపొలంలోని ప్రతివాదుల జమీను వివరం..

వాయి.సర్కారుకిస్తు, సర్వే నెం 187 విస్తీర్ణము య 6-36 లు, తరం 3-3-0 ఇందులో గవర్నమెంటువారికి 2 ఎకరాలు పోను మిగతా య 4-36 లు మాత్రము 12 వ ప్రతివాదికి ఏర్పడిన వుండబడిన హక్కుకవ్వ—

—కె. నారాయణరావు, వాది తరపు అడ్వకేటు

అభాగ్యులు

(3 వ పేజీకొరవ)

అని విలపించింది; అతను, అతని భార్య నాగేశ్వరమ్మ (25), కుమార్తె శేషమ్మ (4) హతమైపోయారు.

దిన్నెగూడులో వర్ధనమ్మ (70) అనే వృద్ధురాలు గాలివాన కారణంగా శిథిలాల సాన్నిధ్యం చేరుకున్నది.

పూడిరేవులో అంగల యానాదమ్మ (30) అనే హరిజన స్త్రీ దుర్మరణం పాలైంది. భర్త చంటిబిడ్డను ఎత్తుకొని, భార్యను వెంటబెట్టుకొని ఆ పెనుగాలిలో రక్షణకు యింకో యింటికి పోతున్నారు. భర్త ముందు నడుస్తున్నాడు, యానాదమ్మ అతనిని వెంబడిస్తూ, మధ్యలో ప్రమాదవశాత్తు వాగు వొంకలో పడిపోయింది. భర్త యింటికిచేరి వెనుదిరిగిచూస్తే భార్యరాలేదు; కేకవేస్తే పలుకలేదు. ఆమె శవం మరు రోజు తేలింది.

కుంకువారిపాలెంలో గోపాలరత్నమ్మ (25) ప్రాణాలు కోల్పోయింది.

కోవూరు తాలూకా

గాలివాన తీరాన్నిదాటి దావలిని బీభత్సంచేసినా, ప్రాణనష్టం ఆస్తినష్టంలో కోవూరు తాలూకాకూడా ఏమాత్రం తీసిపోలేదు. ప్రాణనష్టం యిక్కడే ఎక్కువగా జరిగింది.

నార్తుమోపూరులో రెండేళ్ళ ముస్లిం బాలుని మరణం అతి విషాదకరమైనది. జిలాని అనే అతను రైస్‌మిల్లు డ్రైవరు. మిల్లుమీద రేకులన్నీ గాలిపటాలవలె ఎగిరి పోతున్నాయి. ఇక మిల్లు గోడుంటే ప్రమాదకరమని, బిడ్డను కాపాడుకుందామని, రెండేళ్ళ జాఫర్ బాషాను ఎత్తుకొని బయలుదేరాడు. నాలుగడుగులు వేశాడోలేదో, ఒక తుంపరేపచ్చి బిడ్డమీద పడింది. బిడ్డ తండ్రి చేతుల్లోనే చనిపోయాడు! ఎంత దారుణమో చూడండి!

ఇదే విధంగా వంటి హృదయవిదారక సంఘటనే వీరంగుంటలో పోలయ్య అనే హరిజనుడు తన ఆరునెలల కిడ్డవెత్తుకొని రక్షణ ప్రదేశానికి బయలుదేరాడు. ప్రచండమైన ఆగాలికి తండ్రిచేతిలోని బిడ్డ ఎగిరి పక్కనున్న గుంటలో పడింది; ప్రాణాలు విడిచింది!

అల్లూరిలో వరి హోరమైన సంఘటన కుటుంబం కుటుంబం బలైపోయింది. షేక్ మస్తాన్ సాహెబు (35) కాపురం. చెరువుకట్ట సీళ్ళతో, వాన నీళ్ళతో కాల్వ పొంగింది. బ్రతికి బయటపడదామని భార్య మహబూబి (25) ని, కుమారుడు షేక్ బాషా (9) ను తీసుకొని కాలువదాటబోయారు; అంతే, సదీనాం సాగరోగకు! భార్య, కొడుకు శవాలు దొరికాయి, మస్తాన్ శవంకూడా ఆచూకీ లేదు!

దగదర్తిలో తాటాకుల రామయ్య పూరిల్లు కూలింది; అతని రెండేళ్ళకుమార్తె చచ్చిపోయింది.

సున్నపుబట్టీవద్ద కొత్తపల్లి కవురగుంట చెరువుతెగి, వెల్లంకొండ పెంచలమ్మ (30), ఆమె 1½ సంవత్సరాల కొడుకు గరికి ఆ ప్రవాహంలో పడి కొట్టుకొపోయారు. అక్కడనే దొడ్డ కిష్టయ్య బిడ్డకూడా చనిపోయాడు.

తలమంచి హరిజనవాడ స్త్రీ నందవరం మంగమ్మ యిల్లుకూలి అణగిపోయింది. అక్కడనే కొమనగిరి నరయ్య ఐదేళ్ళ కొడుకు గోడకూలి మరణించాడు.

దామేగుంటలో రక్షణకోసం యింకో యింటికి పోతుంటే ఒక నాలుగునెలల పసికందు ఆ రఘురామాపాత్రానికి కన్నుమూసింది.

ఊటుకూరులో పాతికేళ్ళ యువకుడు కొప్పోలు సుబ్రహ్మణ్యం. అతనికి కోళ్ళ పెంపకం కేంద్రంవుంది. తన సంగతి ఆలోచించకుండా గాలివానకు అదేమవుతుందోనని చూడడానికి పోయాడు. వచ్చేటప్పుడు గాలి విసురుకు ప్రక్కనున్న కాలువలో పొయిపడ్డాడు. అతని శవాన్ని వలలువేసి బయటకు తీసుకువచ్చారు.

ఊటుకూరులోనే మానికల సుశీలమ్మ (25) అనే గిరిజను వేపచెట్టుకూలి; దను మోహన చెంచయ్య (80) అనే అరుంధతీయుడు యిల్లుకూలి ప్రాణాలు కోల్పోయారు. వెంకయ్య వాలుచేలు గొర్రెల కాపర్వానాడు; అది కూలింది, అతను పోయాడు!

బొత్తువారిపాలెంలో హరిజనుడు నర్రా నరసయ్య యిల్లుకూలి అసువులు బాశాడు.

విడవలూరు వద్ద అన్నారెడ్డిపాలెం వద్ద రొడ్డువక్కనే గుడిసె ఒరిగిపోయింది; ఏకొల్లు వెంకటమ్మ (60) అనే యానాది స్త్రీ ప్రాణాలు ఎగిరిపోయాయి.

వరాల దాసుకూడావుంది; వివరాలు తెలియలేదు.

నెల్లూరు తాలూకా

నెల్లూరుతాలూకాలో రెండు మరణాలు.

నెల్లూరు నవాబుపేట లింగలకిండీలో వంజివాక వెంకటసుబ్బమ్మ (35) యింటి మీద వేపచెట్టు పడింది. ఆమె అక్కడికక్కడే మరణించింది. ఆమె కుమార్తె చిన్నమ్మ (18) తొడమీద బలమైన దెబ్బలు. చికిత్సపొందుతున్నది.

మైపాడులో గద్దం పుల్లమ్మ (55) తాటియచెట్టు యింటిమీదపడి చనిపోయింది. ఆమెకుమారుడు సిద్ధయ్య (30) గాయాలతో బ్రతికి బయటపడ్డాడు;

16 తేది గాలివానకు ప్రాణాలుకోల్పోయిన అభాగ్యులు వీరు. ప్రాణాలు నిల్చి, యితర నష్టనష్టాలతో ఒల్లాడుతున్నజనం వేసవేలే!

కరణ స్వీప్

(4 వ పేజీ కొరవ)

ఈ సంకరజాతి ఆవులు ఈసంస్థలో మాత్రమేకాక కర్నూల్ పరిసర గ్రామాలలోకూడా వృద్ధిచెందుతున్నాయి.

ఈ సంకరజాతి ఆవులకు పుట్టిన ఆవుదూడలుమాత్రమేకాక, గిత్తలకూడా పెరిగి వ్యవసాయపుపనులకు బాగా పనికివస్తున్నాయి. అయితే ఈ సంకరజాతి గిత్తలను వేసవిలో ఒకేపర్యాయము 4గంటలకుమించి అరకకట్టకుండా, కావలసిన విశ్రాంతి యిస్తూ పనిచేయించటంలే...

వేసవిలోను శీతాకాలములోను వ్యవసాయపు పనులకు బాగా పనికివస్తాయి.

శ్యాం బెనిగల్

(9వ పేజీకొరవ)

కృషిచేస్తుంది ఆంధ్రప్రదేశ్‌లో థియేటర్లు లేకలు వచ్చినాకే సంఘటం కావటంవల్ల నగరంలో అనుకొన్నన్ని థియేటర్లు లేవు. మనకు ఈ కొరత తీర్చేందుకు యికముందు థియేటర్ల నిర్మాణానికికూడా ప్రభుత్వం తగు ఋణసహాయం చేయడానికి సిద్ధపడుతున్నది. అలాగే ఇక్కడి జిల్లాలకు చెందిన ప్రతి థియేటర్ నిర్మాతకి మూడు లక్షలవరకు ఋణాన్ని యివ్వడానికి ఫిలిం డెవలప్‌మెంట్ కార్పొరేషన్ నిర్ణయించింది. ఇలా ఇచ్చిన డబ్బు 84 నెలల వాయిదాల్లో తీర్చేస్తారు. దీని మీద సంవత్సరానికి 13 శాతం వడ్డీట!

థియేటర్ల నిర్మాణానికి ప్రభుత్వం స్వయంగా అప్పులు యివ్వ సంకల్పించటం తెలుగుదేశంలోనే ప్రథమం. ఇప్పటికే 72 అప్లికేషన్లు వచ్చాయట.

ఈ కార్పొరేషన్ ఆధ్వర్యాన, ప్రతి నెలా ఒక్కొక్క డాక్యుమెంటరీ చిత్రం నిర్మాణంగాగుంటదట. ప్రస్తుతం నిర్మాణంలో వున్న చిత్రం పేరు "ఇదీ మనకథ". ఆంధ్రప్రదేశ్‌కు సంబంధించిన చారిత్రక, సాహిత్య, కళారంగాల ప్రాభవాన్ని తెలియచెప్పే చిత్రం యిది. రెండేళ్ళ మాసాలకాలంలో యీ చిత్రం పూర్తి అయినట్లు ప్రభుత్వం తెలుపుతున్నది.

మొత్తంమీద, హైదరాబాదు సినిమా పరిశ్రమ దక్కని ప్రగతిం సాధిస్తూనే వున్నది. మదరాసులోని తెలుగు సినిమా పరిశ్రమకూడా బాగా హైదరాబాదు వైపే మొగ్గుతున్నది. ప్రభుత్వంకూడా మదరాసులోని తెలుగు సినిమా పరిశ్రమను ఆంధ్రరాష్ట్రానికి సత్వరమే తరలించాలని కృషి చేస్తున్నది. హైదరాబాదుకు చేరేవారికి సాకర్యార్థం గృహవసతికూడా కల్పిస్తామని యిటీవలనే శ్రీ పిడతల రంగారెడ్డి ప్రకటించారు. పరిస్థితులు ఆశాజనకంగానే వున్నాయి; మరిఫలితాలు ఎట్లాఉంటాయో!

గ్రంథ సమీక్ష

(4వ పేజీ కొరవ)

పెరిగినవారు, పత్రికా నిర్వహణలో ఆయనతో గడిపినవారు, సినిమాల్లో కలిసి పనిచేసినవారు, ఆయన తమకూడచేసి అభివృద్ధికి వచ్చినవారు ఎందరో తమ జ్ఞాపకాలందులో పొందుపరచారు. ఆచార్య రంగాగారు అనాటి జమీందారీ వ్యతిరేకోద్యమం, జాతీయ ఖానాలు, రామబ్రహ్మంగారి పాత్ర వగైరా విశేషాలనుగూర్చి ఆసక్తిదాయకంగా వివరించారు. రామబ్రహ్మంగారికి అత్యంత సన్నిహితంగా వుండిన కొసరాజు రాఘవయ్యచౌదరి, ఇటూరి వెంకటేశ్వరరావు, డాక్టర్ బి. ఎన్. రెడ్డి, మద్దా విశ్వనాథం, పాలూరి రాజేశ్వరరావు, కాటూరి జగన్‌మోహన్, కొడవటిగంటి కుటుంబరావు, బైహి.ద పత్యా తదితరుల వ్యాసాలు ఆయన జీవితాన్ని, బహుముఖప్రతిభను వెల్లడించాయి.

రచనలేకాక, రామబ్రహ్మంగారితో చిత్రనిర్మాణంలోను, పత్రికా నిర్వహణలోను పనిచేసినవారి ఫోటోలనుకూడా సేకరించి ప్రచురించారు. రామబ్రహ్మంగారి సంస్మరణకు పరిపూర్ణ అర్థంగా ఈ సంచికను వెలువరించడం అభినందనీయం.

రామబ్రహ్మంగారు 'గండికోట పతనం' అనే చిన్ననాటికను రాశారట. అది చాలా గొప్పనాటిక అంటారు. దాన్ని ఈ సంస్మరణ సంఘీయులు సేకరించి పునర్ముద్రించడం సముచితంగా వుంటుంది. అంతే కాదు; 'మాలపిల్ల', 'రైతుబిడ్డ' చిత్రాలను పునర్ముద్రించి ఆంధ్రదేశమంతటా విడుదల చేయడంకూడా అవసరం.

—గోపి

రమణీయ రామాయణము ఉత్తరకాండము

[శ్రీ దుగ్గిశెట్టి వెంకటరమణయ్య; ప్రతులకు: డి భాస్కర్, 5/12 ప్రకాష్‌నగర్, నెల్లూరు-2 వెల రు 5 లు.]

తెలుగు పద్యాల రచనను చేయువేసిన వాళ్ళంతా తలకొక రామాయణం రాస్తున్నట్లే. ముద్రితమైనా కాకపోయినా తెలుగు పద్యకారులకు రామాయణ రచన ఆనవాయితీ అయినట్లున్నది. ఎవరో కొందరు రూపకాలమో మూలాలమో గల వాళ్ళు వాటిని ముద్రించి అరించుతున్నారు.

రామాయణ కథ కొట్టిన పిండి. రాముడు ఆస్తికులనేగాక నాస్తికులనుగూడా రేపి వశపెట్టుతున్నాడిప్పుడు. పద్యరచనలో కొంచెం చెయ్యితిరిగిన వాళ్ళు రామాయణం వ్రాస్తేమీద ఉండినదక

దుగ్గిశెట్టి వెంకటరమణయ్యగారు ఉత్తర రామచరిత్ర ఆధారంచేసుకొని ఈ "రమణీయ రామాయణము - ఉత్తరకాండము" రచించారు. చక్కని భాష, తీర్చిన పద్యరచన, సంగ్రహమైన భావ్యాలగున్నవి. మధ్యమధ్య మంజరీ ద్విపదలు, మాత్రా ఛందస్సుల సమకరించి గేయాలు వారి ప్రతిభ ఆవిష్కరించి చేశారు.

ముక్తికొరకు రాసుకొన్న కావ్యాన్ని ముద్రించి మనకూ ముక్తి కలిగించాలని భక్తుని చెప్పిన రచయిత ఉద్దేశంగావుంది. మన తెలుగు రామాయణాలు ఎన్ని, ఎట్లా నిలుస్తాయో చెప్పలేము.

— బండి నాగరాజు

జరుగుతున్న మహిళాదశాబ్దంలో

మగువలకు మా కానుక

మేనక

బ్రాండ్

బంగారు కవరింగ్

నగలనే వాడండి

వారుకునుగుటు: రాధ లేడీస్ సెంటర్, చిన్నబజార్, నెల్లూరు.

బాధారహిత ప్రకృతిసిద్ధమైన ఆరోగ్యము మీదే!

స్త్రీల బాధలు ప్రత్యేకమైనవి

లోధ్ర

75 సంవత్సరములకు పైగా సుఖజీవనమునకు లోధ్ర టానిక్‌ను వాడిన స్త్రీలు ఎందరో

ఉచిత వైద్య సలహాకు ఈ క్రింది చిరునామాకు వ్రాయుము

ఈ కూపన్‌ను పూర్తిచేసి మా జాబుతో పంపండి

పేరు ______

విలాసము ______

______ PIN ______

కేసరి కుటీరం ప్రయివేట్ లిమిటెడ్

ఏజంట్లు: శీతారామ జనరల్ స్టోర్స్ ఏజన్సీస్ నెల్లూరు — మెయిన్‌రోడ్ — మద్రాసు

తుఫాను

(3 వ పేజీకొరవ)

లలో చాలావరకు నేలకొరిగాయి.

పొగాకు బ్యారన్లసంగతి సరే. చెప్పనే అక్కర్లేదు. చాలా వాట్పైగా కట్టు కొన్న అవాపురా బ్యారెన్లుతప్ప, మిగత వన్నీ రామార్పణం అయిపోయాయి. తాలూకా మొత్తానికి హెచ్చుతక్కువ 3 వేల బ్యారెన్లు అక్కరకురాకుండాపోయి వుంటాయని అంచనా వేస్తున్నారు. ఒక్క బిట్రగుంట ప్రాంతంలోనే 800 బ్యారెన్లు పేరైతే వాటిలో 600 బ్యారెన్లు అయిపులేకుండా పోయాయట.

కమ్మపాలెం పంచాయితీ విజయనగరంలో ఒకరైతు ఏడు బ్యారెన్లలో 15 పశువులను కట్టేసుకొన్నారట. తుఫాను దెబ్బకు బ్యారెన్లు కూలాయి; పశువులా గిట్టలు వునా దక్కాయి. సాధారణంగా ఎంతటి గాలికైనా తాటిచెట్టు తట్టుకొని నిలుస్తుంది. దాని ఇదేమితుఫానో, తాటిచెట్లను కూడా పెరికిపడేసింది. మునుమూకలో తాటి చెట్లు వేళ్ళతోకూడా బయటపడ్డాయి.

ఇక కావలిటౌన్ చూద్దామాంటే– ఏముంది? నిరామయంగావుంది, నిస్తేజంగా వుంది! 21 తేది ఈ విలేఖరి కావలిలో అడుగుపెట్టేసరికి–అనగూడదుకానీ - అది ఊరా వల్లకాడా అనిపించింది. అప్పటికి తుఫాను దెబ్బ తగిలి నాలుగురోజులైనా, ఇంకా కరెంటులేదు, కొళాయి నీళ్ళులేవు, టెలిఫోన్లులేవు. 'కడకు నక్షత్రాల వెలుతురుకూడా లేదండీ!' అని వాపోయాడొకాయన.

'జవహర్‌భారతి'కి సుమారుగా కోలుకోలేని నష్టమేసంభవించింది. బిల్డింగులు గిడ్డెలు అయితే అంతగా దెబ్బతినలేదుకానీ, రేకుల కప్పుతో వేసుకొన్న గదులన్నీ ఎందుకూ పనికిరాకుండాపోయాయి. కప్పులు ఎగిరిపోవడంతో సరిపెట్టుకోలేదు; గోడలు కూడా బీటలువారాయి. ఒకటి రెండుకాదు; షుమారు పదిపదిహేను గదులు పూర్తిగా పునర్నిర్మించుకోవలసినట్టుంది. కళాశాలావరణమంతా పాడుబడిపోయి, దిబ్బాసుమాదిరిగావుంది. రోడ్డుకిరువైపులా చెట్లు బారులు తీరివుండేవి; అన్నీ నాశనమైపోయాయి నందనోద్యానం ఎంత ముచ్చటగా, ఆహ్లాదకరంగా, కన్నులపండువుగా వుండేది! అదవైపెళ్ళ పెంచినవనం అది. సర్వనాశనమైపోయింది. రెక్టారు శ్రీ దొడ్ల రామచంద్రారెడ్డి తమసంస్థకు షుమారు లక్ష 25 వేల రూపాయలనాటి నష్టంకలిగిందని అన్నారు. ఒకటింపదిగా చెప్పుకొనే లోటుంటేనండి జవహర్ భారతీయులకు.

టౌన్ మొగదాలవున్న ఇండస్ట్రియల్ ట్రెయినింగ్ ఇన్‌స్టిట్యూట్ దిబ్బగా పడిపోయింది. ఇప్పుడు కొత్తవాళ్ళుచూస్తే అక్కడొక ఐ. టి. ఐ. వుండేదన్నమాటే నమ్మలేనట్టుంది. టౌన్లో మూడు నాలుగు వేల ఇళ్ళు పడిపోయివుంటాయని మునిసిపాలిటీవారిలెక్క. వడ్డాదిపాడు, తుమ్మలపెంట రక్షిత మంచినీటి పథకాలు సమూలంగా నాశనమయ్యాయి. ఆ షెడ్లమీది రేకులు తునకలుగా విరిగిపడిపోయాయి; వేంపుచెట్లు తడిసి, చెడిపోయాయి. మునిసిపలాఫీసు, మార్కెటు, డిస్పెన్సరీ వగైరా భవనాలకుకూడా మంచిదెబ్బ. 16 మునిసిపల్ పాఠశాలల్లో 8 పూర్తిగా నాశనమయ్యాయి. వాటర్‌వర్క్సుకు 17 వేలు, స్కూళ్ళకు 26 వేలు, ఆఫీసు భవనాలు, కరెంటు స్తంభాలు వగైరా రిపేర్లకు 10 వేలు కావల్సివుంటుందని; మునిసిపాలిటీ ఆస్తి లక్షా 5 వేలదాకా నష్టమైవుంటుందని స్పెషలాఫీసరు శ్రీ సి. హెచ్. రామసుబ్బారెడ్డి అన్నారు.

జి. వ. బాలికల హైస్కూలు గదుల కప్పులెగిరిపోయాయి; బాలుర హైస్కూలు కూడా ఒక పాటి నష్టం. సమితిలోని స్కూళ్ళలో హెచ్చుతక్కువ అన్నీ కొద్దోగొప్పో దెబ్బతిన్నవే! సమితిలోని 18 ప్రాథమిక పాఠశాలలు, బింజమూరు సమితిలోని కావలి తాలూకాకు చెందిన రెండు స్కూళ్ళు బాగా దెబ్బతిన్నాయి. జలదంకి, బిట్రగుంట హైస్కూళ్ళుపూర్తిగా పడిపోయాయట. టౌన్లో మాధవయ్య బడి, రామకృష్ణయ్య బడి అనే చిన్న చిన్న పాఠశాలలు కుప్పకూలిపోయాయి. బోగోలు, సిద్ధనకొండూరు, చౌదరిపాళెం, జమ్మలపాళెం, బుడంగుంట, పెదపాడు హైస్కూళ్ళకు యిప్పట్లో కోలుకొనలేని నష్టం వాటిల్లిందట.

పొగాకురైతుల గోడు చెప్పనలవికాదు! ఒక్కొక్క ఎకరామీద ఉరామరిగ్గా 2 వేల రూపాయలు పెట్టుబడి పెట్టారు. అత్మకూరు తాలూకాలోకూడా కొంత పొగాకు పంట దెబ్బతిన్నట్టుంది.

తీరప్రాంతాల్లో నివసించే బెస్తవారి బ్రతుకులు నష్టేటి నావలయ్యాయి. షుమారు 3 వేల మంది నిరాశ్రయులయ్యారు; తెప్పలు, గిప్పలు, నైలాన్‌వలలు సముద్రం పాలయ్యాయి.

తాలూకా మొత్తంమీద దాదాపు 12 వేల ఇళ్ళు నేలమట్టమయి వుండవచ్చునని అధికారుల అంచనా. మునుమూరు మజరా చెన్నుగానిపాళెం ఒకచిన్నద్వీపం అయింది. తాళ్ళపాళెం చెరువు ఐట్టడిన్నెవద్ద ఏ క్షణానయినా తెగవచ్చునన్నట్టుండింది. నిన్నటివానకు తెగేవుంటుందేమో! ఐట్టదిన్నె పూర్తిగా నీళ్ళలో తేలియాడుతోంది.

ఇట్లా చెప్పుకుపోతే ప్రతిగ్రామం గోడూ చెప్పితీరాల్సిందే; ప్రతిపేదవాడి బాధా విని తీరాల్సిందే!

, , ,

కోవూరు తాలూకాలో షుమారు 550 ఎకరాల్లో అరటితోటలు, 200 ఎకరాల్లో ఆకుతోటలు రూపురేఖలు లేకుండాపోయాయి. అరటితోటలనష్టం యిది— వేగూరు: 150 ఎకరాలు, దువ్వూరు: 110 ఎకరాలు, జనమశగు: 60, లేగుంటపాడు: 40, కోవూరు 30. అరటి; ఆకుతోటలు దెబ్బతినడమంటే దిల్లిగవ్వయినా మిగలదన్నమాటే!

భద్రకాగొల్లు, నార్తుమోపూరు, అల్లూరు, శిద్దారెడ్డిపాళెం, కొత్తపల్లి - కరువుగుంట పి. డబ్ల్యు. డి. చెరువులు తెగిపోయాయి. మైనరిరిగేషన్ చెరువులు చెమ్మూరు-కాకమ్మచెరువు, దామవరం, రావులగుంట.

తాలూకామొత్తానికి 11 వేల యిళ్ళు పూర్తిగా కూలిపోయాయని, మరో 11 వేల యిళ్లు దెబ్బతిన్నాయని తాసిల్దారు శ్రీ నరసింహారావు తెలియచేశారు.

సముద్రతీర ప్రాంతాలైన ఊటుకూరు, రామతీర్థం వగైరా గ్రామాలు బాగా దెబ్బతిన్నాయి. ఊటుకూరులో హరిజన, అరుంధతీయవాడలు, పట్టపుపాళెం, పల్లెపాళెం, దండిపాళెం కోలుకోలేని నష్టాన్ని చవిచూశాయి. జి. వ. హైస్కూలు నాశనమైపోయింది.

తాలూకా మొత్తంమీద ఎలిమెంటరీ స్కూలన్నది ఒక్కటైనా మిగల్లేదంటున్నారు. జనకవల్లి, నార్తుమోపూరు హైస్కూళ్లుకూడా బాగా దెబ్బతిన్నాయట.

శంభునిపాళెంలో 24 బెస్తవారి పడవలు పనికిరాకుండా పోయాయట. ముదివర్తిలో ఇళ్ళే కాదు, పంటకూడా దెబ్బతిన్నది.

ఇళ్ళుపోయినవారికి తలా రు. 150లు యిస్తున్నారు. తాలూకా మొత్తానికి 30లక్షల రూపాయలు కావల్సి వుంటుందట. అందులో యిప్పటికప్పుడే చాలావరకు పంచిపెట్టడం జరిగింది.

, , ,

నెల్లూరుతాలూకాలో తుఫానువల్ల నష్టం షుమారు 30 లక్షల రూపాయలుంటుందని అధికార అంచనా.

తాలూకా అంతా తుఫాను తాకిడికి గురికాలేదు. మైపాడు రోడ్డుకు పక్కతరంగావున్న కొద్ది ప్రాంతం మాత్రమే దెబ్బతిన్నది. ఇందులోనూ అరటి, తమలపాకు, మామిడితోటల నష్టం ఎక్కువ. వివరాలు క్లుప్తంగా ఇవీ–

తాలూకాలో పూర్తిగా 2112 యిళ్లు పడిపోయాయి; 1534 యిళ్లు కొద్దిగా దెబ్బతిన్నాయి, 10 లక్షల రూపాయల నష్టం; పంచటానికి అప్పుడే 5 లక్షలు విడుదల చేశారు.

234 ఎకరాల అరటి, 144 ఎకరాల తమలపాకు, 50 ఎకరాల మామిడి, 5 ఎకరాల సపోటా–మొత్తం తోటలు 436 ఎకరాలు దెబ్బతిన్నాయి. జడితిపాళెం, గంగపట్నం, మైపాడు, ముదివర్తిపాళెం, కోడూరుపాడు, నవలక్‌తోటలు దెబ్బతిన్న ప్రాంతాలు. 20 లక్షల 26 వేలు నష్టమని అంచనావేశారు. నవలక్‌తోట, కోడూరుపాడు ప్రాంతాల్లో ఎక్కువ వడ్డీకి తీసుకొని, బ్యాంకుల ఋణాలతో తోటలు వేసిన చిన్నకారు రైతులు విపరీతంగా నష్టపోయారు. నెల్లూరు టవున్ కొసన, మైపాడు గేటు వద్ద వింజమూరు వగైరా ప్రదేశాల నుండి వచ్చి 'కిసాన్ నగర్' అని నిర్మించుకొని తోట సేద్యాలు చేస్తున్నారు. ఆ రైతులకు తీవ్రమైన నష్టం. తమలపాకులు ఈ సంవత్సరం ఎక్కువధర అమ్ముతున్నాయి. అందువల్ల ఆకుతోటలవారిది కోలుకోలేని నష్టం.

గంగపట్నం, నరసాపురం, నాగరాజతోపు గ్రామాల్లో స్కూలు భవనాలు పడిపోయాయి; అన్నీ పూరిళ్ళటెండి! కోడూరు, ఈదూరు, తోటపల్లిగూడూరులలో గ్రామ చావిడులు కూలిపోయాయట. గ్రామచావిడులంటే అంతకుముందే కూలిపోయే స్థితిలో వుండివుంటాయి! వీటన్నిటి నష్టం 23 వేలని లెక్కవేశారు.

సముద్రపువొడ్డునే కాపురంచేసే పట్టపువాళ్ళకు పెద్దనష్టమే జరిగి వుంటుంది. మైపాడు, పల్లిపాళెంలలో 49 తెప్పలు కొట్టుకొని పోయాయట. సముద్రంలో పడిపోయి వెతికినా దొరకలేదట. 14 వేల రూపాయల నష్టమట.

పశునష్టం, లెక్కకు వచ్చింది, అంతగా వున్నట్టులేదు. 12 బర్రెలు, ఒక ఆవు, 4 మేకలు పోయినట్లు తాసిల్దారుగారి వర్తమానం. కాని అధికార్ల దృష్టికిరాని పశునష్టం ఎక్కువగానే వుంటుంది.

ఇదీ నెల్లూరు తాలూకాలో తుఫాను నష్టం. తుఫాను వెలిసగానే పోయింది; ఆ కొరతను 23తేది జంఝవృష్టి పూరించింది!

— —

భలే ప్రశ్న

(5వ పేజీకొరవ)

ప్రాథమిక పాఠశాలల విషయంలో ప్రభుత్వానికి శ్రద్ధ వుండటంలేదు. సింగిల్ టీచర్ స్కూళ్ళని వున్నాయి. స్వయంరాజా స్వయం మంత్రి అంటారే, అటువంటి స్వారిపాలక పాఠశాలలవి. ఆ స్కూళ్ళ పరిస్థితులు, పరిసరాలు వుత్సాహకరంగా వుండవు: పైగా అడిగేవాడుండడు అందువల్ల టీచరు పాఠశాలకు క్రమంగా పోవలసిన అవసరంలేదు; యింట్లో కూర్చొని హాజరు రిజిస్టరు భర్తీ చేసుకుంటేచాలు! ఎప్పటినుంచోవున్న ఆ పాఠశాలలే యింకా దిక్కుదివాణం లేకుండావుంటే, కొత్తగా చెట్లుక్రింద స్కూళ్ళ ప్రారంభించడమెందుకు? ఇది రామకృష్ణ వొక్కడి ప్రశ్నకాదు; మన స్కూళ్ళ దుస్థితిని చూడలేని ప్రతివొక్కరి ప్రశ్న యిది!

— —

కాకినాడ ప్రి. డి. ము కోర్టులో

O S 1453/70 I A 640/76

Between

కాకినాడ మున్సిపాలిటి   –పిటిషనరు

And

మంగవల్లి సుందరమ్మ   –రెస్పాండెంటు

పైనె బరు ప్రిలిమినరీ డిక్రీల్లో ఫైనల్ డిక్రీ ప్యాసుచేయించమని వాదిదాఖలు చేసిన పిటిషనులో 2 వ రెస్పాండెంటుకు నోటీసు నిమిత్తం తే 18-12-1976 దిని వాయిదా అయివున్నది. సదరుతేదిని 2 వ రెస్పాండెంటు పై కోర్టువారు సమక్షమున ఉదయము 11 గంటలకు హాజరయి అక్షేపణలున్న తెలియచర్చుకోవలెను. లేనియెడల మీ పరోక్షమందు తీర్మానించబడును.

—మండవల్లి సత్యనారాయణ
పిటిషనరు అడ్వకేటు

—బ్రహ్మాండమైన ఫలితాలు—

(S. S. C. Oct. 1976)

142 మంది విద్యార్థులకుగాను 113 మంది విద్యార్థులు కృతార్థులు.

పి. టి. కాలేజి

పెద్దబజారు - (1 టౌన్ పోలీసుస్టేషన్ ప్రక్కన) - నెల్లూరు

Estd : 1966   Phone : 1292

S S C, Matric, Inter, & Degree Class

విద్యార్థులకు గ్యారంటీ!

CLASS OR PASS

★ ఏ విద్యార్హతలేకుండా P. U. C., B. A., B. Com., పరీక్షలకు పాఠములుచెప్పబడును

Classes have already Commenced.

—జె. ప్రసాద్, (ప్రిన్సిపాల్)

ఆదివెలమ సంఘీయులకు విజ్ఞప్తి

జిల్లాలోని ఆదివెలమసంఘసభ్యులం కొందరం సమావేశమై సంఘాన్ని పునరుద్ధరించి, పునర్నిర్మించి దాదాపు సంవత్సరం అయింది. మధ్యలో కొన్ని సమావేశాలు జరిగాయి. సంఘం రిజిస్టరు గావించబడడం, నియమావళి తదితర కార్యకలాపములుకూడా జరిగాయి. జిల్లాలో ఆదివెలమ సంఘీయుల జనసంఖ్య, వారిస్థితి మున్నగు వివరాలను సేకరించే వుద్దేశ్యంతో అభ్యర్థనలు మాకు తెలిసినంతవరకు మనవారికి పంపాము. కులతత్వంతో సంకుచితంగా పనిచేయడం మనవుద్దేశ్యంకాదు. అన్నిసంఘాలు, అన్నితెగలవారు అన్నిరంగాలలో ముందుకుపోతున్నారు. ఆర్థికంగా, విద్యాపరంగా, వద్యాగరీత్యా ఎంతో అభివృద్ధి చెందుతున్నారు. ఆరోగ్యత, ఆధైక్యం మనసంఘీయులలో కనపడదు. అనాదిగా మేధావివర్గానికి చెందినవారమనుకొనే మనం చదువులలో వెనకబడి, స్థితిలేక, రోజురోజుకు అడుగున పడిపోతున్నాం. ఆపరిస్థితి మారాలని, వున్న అవకాశాలను వినియోగించుకొని అన్నిరంగాలలో మనమూ అభివృద్ధిచెందాలని, అందుకు నిర్మాణాత్మకంగా కృషిచేయాలనే సత్సంకల్పంతో సంఘాన్ని పునర్నిర్మించాము. కాని సంఘీయులనుండి తగినంత ప్రోత్సాహం లభించకపోవడమే శోచనీయమైనవిషయం.

ఇప్పటికైనా ఆదివెలమసంఘీయులు ప్రతిఒక్కరు వుత్సాహంగా ముందుకు రావాలి. ముఖ్యంగా యువకులైనవారు చొరవచేసుకోవాలి; సంఘ పురోభివృద్ధి కృషి బాధ్యతను వారు వహించాలని మా అభిలాష. జనసంఖ్య తదితర వివరాలనుకోరుతూ పంపిన అభ్యర్థనలను భర్తీచేసి వెంటనే పంపండి. మీరేకాకుండా మీ గ్రామంలోని, మీ పరిసరాలలోని మనవారి వివరాలనుకూడా సేకరించి పంపండి. అంతేకాకుండా ప్రతివొక్కరు సభ్యులుగాచేరి సంఘాన్ని పటిష్టంచేయండి. సాధారణ సభ్యత్వరుసుం రూ. 5 లు చెల్లించడంద్వారాను, రూ. 116 లు యిచ్చి శాశ్వత సభ్యులుకావడంద్వారాను సంఘాన్ని సజీవసంస్థగా వుంచండి. ఇది మన ధర్మం, కర్తవ్యం. మన జిల్లా సంఘం కేంద్ర సంఘానికి అనుబంధించబడిందని మనవిచేస్తున్నాము.

త్వరలో జిల్లామహాసభజరపాలని సంకల్పిస్తున్నాం. ఆ వివరాలు తర్వాత తెలియచేస్తాం.

దువ్వూరు నారాయణయ్యనాయుడు
అధ్యక్షులు,
16/388 రామలింగాపురం, నెల్లూరు-3.

ఎం. సుందరరామయ్య
సెక్రెటరీ,
20/287 మూలాపేట, నెల్లూరు-3.

జిల్లావార్తలు

(5వ పేజీ తరువాయి)

రెడ్డిగారి తరఫున, వాకాడు యూత్ క్లబ్, కోట ప్రోగ్రెసివ్ యూత్ క్లబ్, విద్యానగర్ ఎన్. ఎస్. ఎస్. విద్యార్థులు, విద్యానగర్ రోటరీక్లబ్బు ఉత్సాహంగా సహకరించాయి. వారందరికీ నా అభినందనలు – అన్నారు శ్రీ గంగోపాధ్యాయ.

శ్రీ బాలకృష్ణారెడ్డి నిర్వహిస్తున్న ఆసిర్ని సంస్థతో వాకాడు వైద్య యాత్రా సఫలమైంది. ఈ సంస్థలు నాకు ఎంతో సంతోషాన్ని కల్గిస్తున్నాయి అన్నారు శ్రీ గంగోపాధ్యాయ పేదలఅభ్యుదయానికి అనిర్వచనీయంగా సేవచేస్తున్న బాలకృష్ణారెడ్డినిహృదయపూర్వకంగాఅభినందించారు.

శ్రీ బాలకృష్ణారెడ్డి గంగోపాధ్యాయ గారిని రెండుకోర్కెలు కోరారు. వాకాడు గవర్నమెంటు డిస్పెన్సరీని పరిపూర్ణమైన హాస్పిటల్‌గా మార్చవేసిందనేది ఒక కోర్కె. విద్యానగర్‌లో అసంపూర్ణంగా వున్న హాస్పిటల్ బిల్డింగును, స్థలాన్ని ఏదైనా వైద్యసంస్థకు వినియోగించుకునే ట్లయితే తాను వాటిని ప్రభుత్వానికి యిచ్చి వేయగలనని బాలకృష్ణారెడ్డిగారు చెప్పారు గంగోపాధ్యాయ విద్యానగర్ హాస్పిటల్‌ను

వందఏళ్ల పెన్నవరదలు

పాతకాలపు పెన్నవరదలతో పోల్చుకుంటే ఇప్పటి వరదలెంత లెక్కలోనివికావు చూడండి ఆ పాతలెక్కలు—

1852	24.5	అడుగులు
1857	21.0	,,
1859	21.5	,,
1874	27.3	,,
1882	28.8	,,
1889	24.0	,,
1903	23.3	,,
1909	25.3	,,
1916	23.4	,,
1946	25.6	,,
1949	26.4	,,
1952	21.9	,,
1953	20.2	,,
1954	23.9	,,
1960	21.0	,,

చూదాము. రెండు విషయాలు ఆలోచించ గలనని మాట యిచ్చారు.

ఈ సందర్భంలో హరిజనవాడలో ఒక వయోజన పాఠశాలకు శ్రీ గంగోపాధ్యాయ ప్రారంభోత్సవం చేశారు. ఈ పాఠశాల బాలకృష్ణారెడ్డిగారి షష్టిపూర్తి జ్ఞాపకచిహ్నంగా వెలిసింది.

ఆపరేషన్లు చేయించుకున్న వారందరికీ విద్యానగర్ రోటరీక్లబ్బు చీరలు, దోవతులు బహూకరించింది. క్యాంపు నిర్వహణలో డాక్టరు ఎం. రమణయ్య సేవ ప్రత్యేకంగా కొనియాడతగింది. ఆరోగ్యశాఖ డైరెక్టరు ఎస్. ఎన్. మధూర్, ఫామిలీ ప్లానింగ్ అసిస్టెంటు డైరెక్టరు జి. సుబ్బారావు, జిల్లా ఆరోగ్యశాఖాధికారి వి. బాబామొహిద్దీన్ ప్రభృతులు ఈ కార్యక్రమంలో పాల్గొన్నారు.

* * *

సూళ్ళూరుపేటతాలూకాకు ఈ శెక్షను 1500 ఆపరేషను లక్ష్యంగా నిర్ణయించగా, 15 తేదీకే 1850 ఆపరేషను జరిగినట్లు తాసిల్దారు శ్రీ సిహెచ్. సత్యనారాయణ చెప్పారు. సూళ్ళూరుపేటలో రెండు శిబిరాలు, దొరవారి సత్రం-నాయుడుపేటలలో ఒక్కో శిబిరం నడిచాయి. వాట్నింటిలో కలసి 1850 ఆపరేషను జరిగాయి.

కావలి చేతిదొంగతనాలు

కావలిలోని ఉదయగిరి గేటు, సూపర్ బజారు, తుమ్మలపెంట బస్‌స్టాండు ప్రాంతాల్లో చేతి దొంగతనాలు విపరీతంగావున్నాయి. బస్సులు ఎక్కిదిగే రద్దీలో వస్తెటూరి జనాన్ని దోపిడి చేసేస్తున్నారు. అసలు ఈ ప్రాంతం రౌడీలకు నిలయం అంటారు. అందువల్ల రక్షణే లేకుండా పోతున్నది. ఈ చేతి దొంగతనాల విషయం మొన్న ఎస్. పి. శ్రీ ద్వివేదిగారికి శ్రీ ఎం. డి. బషీరుద్దీన్ నివేదించారు. దాని మీదట ఎస్. పి. ఆ ప్రదేశాలకు పోయి చూచినట్లు తెలిసింది. ఫలితం ఎంత మాత్రం వుంటుందో చూడాలి!

గంగవరం గోల

హెడ్మాస్టరును మార్చమంటే మార్చ రేదంటూ సుదీర్ఘమైన వార్తాలేఖలో అక్కసు వెళ్ళబోస్తున్నారు. ఆ హెడ్మాస్టరు అరుంధతీయులపక్షంచేరి హరిజనులు వారిమధ్య తగాదాలు పెడుతున్నాడట. అతన్ని మార్చమని అర్జీలుపెడితే విచారించికూడా ఏచర్య తీసుకోలేదని వాళ్లు వ్రాస్తున్నారు. అది కోవూరు సమితి గ్రామం. యథార్థమేమిటో వారికి తెలియాలి. ఏమైనా టీచర్లు, హెడ్మాస్టర్లు చదువుచెప్పుకోకుండా, గ్రామంలోని వివాదాలలో తగాదాలలో తలదూర్చడం ఎందుకు? అదికూడా లేదనుకుందాం; కొందరి వ్యతిరేకతను కొనితెచ్చుకోవలసిన అవసరం ఏమొచ్చింది? బి. డి. ఓ గారు విచారించవలసిన విషయంగానే వుంది.

— —

(4 వ పేజీ తరువాయి)

బ్లాంక్‌చెక్ యిచ్చేశారు. డబ్బు విషయం ఆలోచనే అక్కర్లేదన్నారు; వరదబాధితులను రక్షించడమే ప్రధానమన్నారు.

* * *

ముఖ్యమంత్రి వచ్చారు; అంతాచూచి వెళ్ళారు. ఆయనతో శ్రీ ఆనం సంజీవరెడ్డి కూడా హెలికాప్టర్ ఎక్కారు. ఆయన తిరిగివస్తే మరికొంత సమాచారం అందగలదు.

జి. కాం. అధ్యక్షుడు శ్రీ ఆనం భక్తవత్సలరెడ్డి ప్రధానికొక టెలిగ్రాం పంపాడు. మద్రాసు చూడ్డానికి వస్తున్న కేంద్ర హోంశాఖ స్టేట్ మంత్రి శ్రీ ఓం మెహతాను నెల్లూరుజిల్లాకుకూడా పంపమని ఆయన సూచన. వస్తే బాగుంటుంది. కేంద్రానికికూడా మన దుస్థితి అర్థమవుతుందికదా!

* * *

బాధితుల సహాయార్థం విజయవాడ-పాప్యులర్ షూ మార్ట్ గ్రూప్ సంస్థలు రు 6000 లు, నెల్లూరు - మెక్లిన్స్ క్లబ్ రు 3000 లు, కోవూరు స్టేట్‌బ్యాంకుశాఖ సిబ్బంది రు 116 లు, నెల్లూరు లయన్స్‌క్లబ్ తరఫున హోటల్ స్వప్నవారు ఆర్ టి సి. బస్సు డిపోలో చిక్కుబడిపోయిన ప్రయాణీకులకు అన్నంపొట్లాలు అందించారు. లయన్స్ రైల్వేస్టేషన్లో నిల్చిపోయిన వారికికూడా ఆహారం అందచేశారు.

సూళ్ళూరుపేట, గూడూరు వగైరా ప్రాంతాల్లో లయన్స్, రోటరీ సంస్థలు, సూళ్ళూరుపేట ఎంగ్‌మెన్స్ రిక్రియేషన్ క్లబ్‌వారు, నెల్లూరు పీపుల్స్‌పాలీ క్లినిక్ వారు అన్ని విధాలా వరదబాధితులకు సహాయం అందచేశారు. మానవధర్మం కదా!

— —

విత్తనగుంట రైలు ప్రమాదంలో గాయపడి నెల్లూరు పెద్దాస్పత్రిలో చికిత్సపొందుతున్న వారిని రైల్వేబోర్డు ఛైర్మన్ జి. పి. వారియర్ (కుడివైపు చివరివ్యక్తి). రైల్వేబోర్డు సభ్యుడు బి. ఎం. కౌల్ (కుడినుండి రెండవ వారు) పరామర్శిస్తున్నారు. హాస్పిటల్ సూపరింటెండెంటు డాక్టరు సరోజాక్షికూడా చిత్రంలో వున్నారు.

రెవిన్యూమంత్రి

(7 వ పేజీ తరువాయి)

సూళ్ళూరుపేట వరదల్లో ప్రభుత్వానికెక్కువ నష్టమని, తుపానులో కావలి కోవూరు తాలూకాలలో పేద బలహీన వర్గాలవారు ఎక్కువ నష్టపోయారని మంత్రి వెలిబుచ్చారు. తుపాను నష్టం హృదయ విదారకమని, బాధితులకు ప్రభుత్వం అన్ని విధాల ఆదుకొంటుందని హామీ యిచ్చారు. తక్కాది ఋణాలకు 7½ లక్షలు, ప్రభుత్వ భవనాలు–పోలిస్‌స్టేషన్ల మరమ్మత్తుకు 3 లక్షలు శాంక్షన్ చేశానని మంత్రి ప్రకటించారు. నరసారెడ్డిగారు ఈ మంజూరుల విషయం నెల్లూరునుండే చీఫ్ సెక్రెటరీతో మాట్లాడారు. ప్రతిగ్రామంలో చౌకడిపో పెట్టవలసిందిగా చేసిన విజ్ఞప్తికి, వందా యతీ నిధులనుండే దానిని నిర్వహించవలసిందని సలహాయిస్తూ, ఆ విధంగా పంచాయతీలకు అధికారమివ్వవలసిందిగా కలెక్టరును ఆదేశించారు. పాగాకు సర్వేటు, సి. ఎ. ఎస్. కోరారు; వ్యవసాయశాఖ డైరెక్టరుతో మాట్లాడి ఏర్పాటు చేయగలనని నరసారెడ్డిగారు చెప్పారు. తుపాను సహాయ కార్యక్రమాలకు కలెక్టరుగారు 32 లక్షలు కోరారు.

తుఫాన్ పీడితప్రాంతాలను చూచిన శ్రీ ఆనం సంజీవరెడ్డి–శత్రువులప్రవేశాన్ని నిరోధించడానికి, తామే అన్నీ విధ్వంసం మొనర్చుకొని ఖాళీచేసిపోయినట్లు–గ్రామాలన్నీ బీభత్సంగా వున్నాయన్నాడు. అల్లూరులో శ్రీ కాటంరెడ్డి ఆదినారాయణరెడ్డి ప్రభృతులు తుపాన్‌బాధితులకు అనుపమానంగా సేవచేస్తున్నారని సంజీవరెడ్డి చెప్పారు. అనధికారులు ఎక్కడికక్కడ సహాయకార్యక్రమాలనువ్యవస్థంగా చేపట్టాలని వెలిబుచ్చారు. ఎం. ఎల్. ఎ. శ్రీ పెళ్ళకూరు మంత్రిని తన నియోజకర్గంలో ఎక్కువ దెబ్బతిన్న గ్రామాలు తిప్పారు; హరిజనవాడ పూర్తిగా కొట్టుకొని పోయిన చౌకచర్లనుకూడా చూపారు.

—

జమీన్‌రైతు చందా

సంవత్సరం చందా	రు 25–00
6 మాసములకు	రు 13–00
విడిప్రతి	రు 00–50

అధికోత్పత్తికి--

ప్రధానం సస్యరక్షణ

మన నెల్లూరులో తయారుచేయబడుచున్న

అన్నపూర్ణా ఇన్‌సెక్టిసైడ్స్ ఇండస్ట్రీస్ వారి

లయన్ బ్రాండ్

ANNAPOORNA INSECTICIDES INDUSTRIES NELLORE-4

బి. హెచ్. సి. 10% వాడి

పైర్లకు వచ్చు తెగుళ్ళు, పైర్లను నాశనంచేసే క్రిములనుండి మీ పైర్లను కాపాడండి. అధిక దిగుబడులను పొందండి.

—అన్ని ఎరువుల షాపులలోను దొరకును—

అన్నపూర్ణ

ఇన్సెక్టిసైడ్స్ ఇండస్ట్రీస్

ఇండస్ట్రియల్ ఎస్టేట్ - నెల్లూరు–524004.

Edited, Printed & Published by N. Sree Ramamurthy at the Zamin Ryot Press, 170, Thipparajuvari Street, Nellore (A.P.)